No. 7979. Shanghai. Sunday. October. 3. 1926. THE EASTERN TIMES Published every morning: including Sundays

時報

本報今日第四張圖畫週刊閱者注意

中華民國十五年
十月三日星期日
舊歷丙寅年八月廿七日
今天四張售大洋三分
第七千九百七十九號
中華郵政特准掛號立券按照總包特別優益寄送之報紙
本館設上海山東路望平街A字六號 電報掛號一四二五 電話營業部中央一二〇一 編輯部中央一二〇四
外埠寄報連郵費 ○中國境內 逐日寄全年十二元半年六元 ○日本境內 逐日寄全年十二元半年六元 ○歐美各國 全年二十四元半年十二元(郵費先惠郵票九五)
廣告刊例 特等 頭等 二等長行 三等短行

教育雜誌 第十八卷第八號

兒童心理專號(下)

每月一冊一角 全年連郵費一元二角 兒學校填寄調查表者只收八角四分 本號仍售一角

兒童心理學之發達史……艾偉
兒童心理在兒童教育上的地位……張銘鼎
交替反射法在兒童心理學上之應用……盧子道
本能與習慣……杜佐周
兒童生活之演進……蕭恩承
兒童智愚之研究(續)……汪德全
兒童的觀察能力及其教育的功效……張宗麟
兒童時最早之記憶……周調陽
天才心理(續)……趙演
低能兒之心理與教育(下)……廿豫源
關於感動的學習之兩個試驗……陳鶴琴
一個兒童的人形畫之研究……陳鶴琴
教育漫畫……豐子愷
自然之歡迎(一)地圖(二)Spectrum(三)引力(四)蒸汽力
教育界消息——庚款退回問題之爭執 國民政府下之教育行政會議 奉天教育之衰落 北京私立民國大學校長雷殷之辯訊 國立北京大學校長蔡元培之辭職

商務印書館

南洋大學舉行三十週年紀念慶典通告

本校定於十月九日十日十一日舉行三十週年紀念慶典三天同時開工業展覽會業經柬請政學工商各界暨遠近校友同學家屬蒞校參觀指教深恐寄發不周特再登報邀請敬祈屆時賁臨不勝榮幸又工業展覽會延長至十月十七日為止合併奉陳

上海南方大學通告

本校校長江亢虎先生茲因不久去國亟思擺脫校事特請胡仁源先生繼任校長業已交代清楚到校視事嗣後關於本校一切均由新校長完全負責特此通告

畢業生就業指導委員會啟事

本委員會對學生就業指導開辦從調查江蘇中等以上學校畢業生入手凡江蘇公私立中等以上學校畢業生有欲就業而未得者請開明姓名籍貫年歲某地某校某科(或某系)畢業畢業年月同級畢業若干人欲就何業何職業經過情形家庭概況自審未得就業之原因何在有何其他意見逐項開明不嫌詳細但須清晰寄交上海西區方斜路中華職業教育社內本委員會收本會雖照章不負直接介紹職業之責但必竭誠盡力為諸青年謀前途解決方法也

喜出望外

經財之道、用之穩妥之方法、既少意外之失、亦無意外之得、惟儲蓄於本會之儲戶、既有一千六百餘萬之準備金、以保障儲款、其穩妥不言可知、又有每月三萬二千餘元之特獎、幾及每會一月所付儲款十二元之三千倍、豈非意外之得、而為儲戶所喜出望外者乎、故本會經過一月、即有喜出望外之儲戶一人、之數、且儲戶日有增加、月見鉅大、而所謂特獎望外之喜、亦必更甚、世有幸運人、欲躬逢此盛會者乎、盍速來本會儲蓄、再本月份頭二三四等獎獎額又增添一個、計每種三十一個、此佈

詳章函索即奉 上海法界愛多亞路七號 萬國儲蓄會啟

浙江實業銀行虹口分行廣告

本行經營各種存款放款匯款代理收解兼辦國外滙兌附設儲蓄處收受種期定期及零存整付整存零付特種定期等各活儲蓄存款均訂有詳細規則承索即奉如蒙惠顧竭誠克己

行址 百老滙路閔行路東首一千二百八十三號 電話 北二六〇〇

張老太太(仲仁雲摶之太夫人)於二十七日巳刻大殮 上海白克路脩德里底張一經堂帳房啟

北京廠西門 有正書局大廉價

▲期間 三十天(自八月初二日起)
▲物品價格 名畫碑帖中堂屏幅對聯等一律照碼六折
▲廉價部 表面稍舊內容仍屬完好者一折至五折不等逐日更換(函購恕不應寄)
▲精雅品 湘妃竹摺扇手杖簫笛煙袋陳列聽選

原本三希堂法帖預約券

本局所印三希堂法帖與原本大小相同絲毫無異既係初拓精本而印刷又精良從此外間所縮小各本一為比對自然擱置海內祇此一部曾得美國獎牌稱為第一茲因售罄重印特發行預約券一百部原價每部廿元預約每部祇收十二元先交六元陰曆年底取書時再付六元寄費八角 欲連購續集者加洋二元預約先付一元取書時再付一元寄費二角 上海有正書局發行

購用 — 裝點年節禮品 — 捐助義賑 — 提倡防災

每枚一分及二分兩種函購極便附有詳細說明書

尊處如已接到勸購花籤之明信片本會於十月中旬前後即將花籤一二元檢送尊處如需多購或不願購用務請即日示覆以免錯誤否則一俟新籤出版本會自必照奉尚祈注意是幸

北京菜廠胡同六號 中國華洋義賑救災總會謹白

軍政要聞

◉贛省兩路激戰

◎從南昌方面退却之南軍、自昨日起、在瑞州東南再轉為攻勢、現正與聯軍激戰中、又現於武甯方面之李宗仁軍、壓迫謝鴻勳軍、現正在德安武甯間與聯軍激戰中、兩軍之勝敗、將在此數日間決定、在大冶上岸之聯軍、於二十九日佔領金牛鎮、預料咸甯亦將陷落、皖軍現正向該方面前進、援救武昌、(九江二日東方電)

◉陽新革軍開入武甯

◎從陽新(興國)方面入武甯東境之南軍、其兵力約有一師、目下在白槎之西北境地、與謝鴻勳指揮之第四師對峙、而在九江待機之第二十四混成旅、亦赴該方面增援、(九江一日電通電)

◎退自興國之南軍、出現於武甯方面、故聯軍第二十四旅李俊義部已開往該處、(九江一日東方電)

◎參謀處息、畢化東部佔領陽新、陳調元東(一日)日進駐楓林舖、(南京二日下午九時電)

◉贛鄂戰之九江消息

▲修水南昌傷兵之視察 ▲軍艦轟擊鄂城黃州

東方社三十日九江通信、孫傳芳於大冶登岸一戰、不意竟奏奇功、故對於武昌劉玉春之告急乞援、擬親率一旅之師、赴武昌聲援、部下諫其不宜妄動、故似已打消前意、然南軍因攻破武昌、先絕後顧之憂、然後方可一意經營討伐聯軍、故連日攻城甚急、在聯軍無論如何、必往救援、亦事實上所必然也、據熟悉消息者言、今晨軍艦江利溯江而上、與在武穴之軍艦四艘及在大冶者一艘、共同轟擊鄂城及黃岡之南軍、若此砲擊成功、即使已佔領大冶鐵山之魯軍、進兵鄂城之背、同時由水路運送軍隊、占領鄂城及黃岡、以脅武漢、此乃聯軍所定之作戰計畫也、

海軍迄今不奉孫傳芳命令、然傳第二隊司令陳紹寬、決定於今明日來潯、指揮全艦隊、以援助孫軍、目下軍艦之泊九江者、應瑞聯鯨楚謙之外、復有今晨溯江而上之江利、及泊武穴四艘、泊黃石港附近一艘、

目下九江病院內、有傷兵七百名、其中五百名、由修水方面運到、二百名由南昌附近運到、據軍醫談、觀由修水方面運來之傷兵、其傷皆在背、足見該方面似已戰敗、而來自南昌者、其傷皆在前、則南昌方面似已戰勝也、收容於南昌之該處傷兵、為數亦不少、然實數無從探悉、該地缺少醫生及醫術材料、故傷兵不能得充分之救護、恐大半皆因此不及受手術也、此次南昌戰事、雙方負傷之衆、皆出人意外、現正在收拾戰線內之傷亡、因為數太多、不易收容、故非常困難云、

現九江有孫軍軍艦及火輪十餘隻、其中三隻、滿載軍隊、待命而發、想係俟攻擊武漢之時機、

◉陳紹寬赴上游指揮

◎海軍第二艦隊司令陳紹寬、同秘書長孟琇棠、於三十日乘日輪由甯抵潯、即率江利各艦駛往上游作戰、(九江一日下午四時電)

◉鄂省軍事與財政

◎李品仙部一團、由豫調往黃州、(漢口九月二十九日發)

◎蔣介石任李宗仁為鄂城咸甯通山防禦司令、胡宗鐸總指揮、(漢口九月二十九日發)

◎唐生智儉(二十八)日渡江查視攻城工作、並分配軍事、(漢口九月二十九日發)

◎漢口電報電話兩局通知十月一日起、加收軍費二成、三個月為限、(漢口九月二十九日發)

◎漢口業主會、自動捐漢口全鎮房租一個月、現以有他種關係、未能一律、正在磋商手續、(漢口九月二十九日發)

◉武昌婦孺可望放出

▲改編軍隊未易籌欵

國聞通信社漢口通信云、武昌救濟婦孺出城問題、及北軍積極改編問題、相持一月、今始有同時解決之希望、據聞北軍與武昌商會協定之出城時間、雖僅兩小時、然已說妥盡量開放、不加註冊限制、革軍方面、已由呂超伯代表各團體公意、向鄧演達請准過江迎渡、雖僅規定輪船時至下午五時、且各團體準備過江迎渡、只候一套日武昌迎得婦孺來此、一套即便前往迎渡、不令江中斷船、且已定於三十日上午九時開始迎渡、如緊照辦五天、至北軍改編問題、聞唐生智亦甚以呂超伯之言為然、故有同時解決之希望、頃詢商界某君、此時尚無若何變化之朕兆、但只須再籌得應手的二十萬現款、決非五日內所可辦到、一切問題、據記者觀察、二十八日致各錢莊公函以為證、函云、敬啟者、前經漢口總商會大會議決、以夏歷八月二十日、各業一律辦理收交、已分電各商埠暨轉知各幫一體照辦、並登報通告各在案、因是同業各莊、亦於是日一律遵照辦理、無如時局未能大定、各埠商號一時不克到漢、而本埠各幫所交之款、亦甚寥寥、而所收之下票、為數尤鉅、故近日銀根殊現緊束、茲聞各莊之存戶、紛紛提款、已屬應付無方、若不先事綢繆、第恐危險發生、茲經公同議決、對於各項存款、暫行商請緩提、一俟各埠交通回復、市面金融活動、即行照理、特此函達、貴莊查照辦理是盼云云、並聞廣浙閩各幫二十八日均得申電、阻止各貨運申、市面之緊張如此、軍需之浩繁如彼、則此二十萬元、又談何容易、聞漢口業主會、自動的主抽收漢口全鎮房租一月、藉充革軍餉項、惟特別區及生成保和保安各里、均與外人有債務關係、是否能同一辦理、尚待考慮、刻已請業主會會長周少垣漢商會會長周星棠向當局磋商、俟再定期實行、(九月二十九日)

大陸報載上月三十日下午十一時漢口電云、武昌城之人民、已有數百人、瀕於無食之境、救之出城之交涉、均告結束、刻天氣漸冷、以缺乏燃料之故、城中人民之境界、愈形惡劣、因武漢商會斡旋成立之條件、明晨將派輪船一艘、運載城中之婦孺、前來漢口、城中之各項食物、多為軍兵據為己有、各食物店所有者、尚不敷一星期之需、

◉革軍向鄂西進展之湘訊

長沙通信、革軍左翼代總指揮呂超、既於九月十三日在澧縣召集第九軍之賀龍楊其昌兩師、以及獨立第二師賀耀組部、舉行誓師典禮、賀龍所部之第一旅旅長谷雲書、即率領本部第一第三第七各步兵團、又砲兵一團、機槍一營、向公安進發、第七團為前部、行抵順林驛附近之要隘、即與北軍王都慶部閻團接觸、激戰數小時、谷旅後路各團、紛紛擁至、敵勢不支、乃向後潰退、谷旅跟踪追擊、閻團向江陵退走、谷旅遂於十五日完全佔領公安、並會同本師及楊其昌部更前進展、頃據消息、鄂軍處金山一師、確已傾向革軍、曾於十七日分電湖南宣慰使宋鶴庚、左翼代總指揮呂超、第九軍軍長彭漢章各要人、表示服從革軍、聽候驅策、此電係自宜昌拍發、二十三日始到、至左翼後路軍隊、第十軍王天培部、已全部開入常桃、第九軍彭漢章部、除賀龍楊其昌兩師已至前線、毛鴻翔一師、已至常德、並已繼續前進外、茲又將所部之李寶臣、楊御兵、李伯華、唐新民四縱隊、及預備團張先齋等部共七千餘人、歸前任虎門要塞司令廖湘芸分別整理、暫委廖以第九軍第三路司令名目、俟整理就緒、即將改編為第九軍第四師、仍以廖為師長、繼續向荊沙前進、袁祖銘則尚在湘黔邊境、布置一切、因彭王兩軍既向前方開拔、湘西後防空虛、故特令金漢鼎一師、進駐洪江、第二十一混成旅及第三路獨立旅、進駐懷化錦灣麻陽、(九月二十四日)

◉戰雲中之和平空氣

◎東南和平諸代表到漢後、即有一電致蔣介石、今尚未復、曾與行營主任鄧演達接洽甚圓滿、現正待蔣之復電、(漢口九月二十九日發)

◎頃有自九江歸者、據云、漢滬兩處之和平代表、羣集九江、南軍方面、願撤退贛境南軍、其他則力主暫維現狀、聯軍方面、則以中止攻擊武昌及恢復城內外交通為條件、鄂省軍事、可暫時停戰、議尚未決、(電通社二日上海消息)

◎孫軍將於各戰線共施攻擊、然南軍隨意退却、避去與聯軍接觸、唐生智亦將武勝關

方面之軍隊、集中武漢、故大衝突在何時何地、不能逆覩也、一方和平運動者之往來、絡繹於道、妥協之色彩頗爲濃厚、（九江一日東方電）

◎孫傳芳之軍一部分在大冶登岸者、甚有戰略上之關係、南軍之長沙南昌漢陽間交通線、因以大受妨礙、聞南軍議和代表已抵孫之司令部、請休戰、孫似欲南軍退出贛境、及解武昌之圍、爲討論之初步、聞南軍頗擬退出贛境、但主張維持目下之局勢、（北京二日路透電）

◉各方軍事消息

▲南京　衛戍司令部軍警聯組稽查處、今（二日）晨九時、將在本城查獲犯有宣傳赤化嫌疑人二名、及箱籠等物、用馬車二輛、派隊押送至總部軍法處研訊、

▲本城東一區崗警、昨在小石壩街、盤獲山東博平縣人王建三、在身邊搜出符號一枚、書國民革命軍第二團字樣、解區訊問、即供稱受廣東革命後方留守主任之委任、來寧坐探軍情等語、當由該區解送警廳核辦、

▲總部參謀處一日發表戰報云、頃奉聯帥孫世酉電開、茲據彭孳兩軍長報稱、萬壽宮之敵、自感（二十七）夜與我軍激戰、至翌晨經我軍繞攻敵之側背、及儉（二十八）午敵勢不支、紛向高安方面潰退、當由郭支隊派一部先進追擊、於本日巳刻完全佔領萬壽宮、奪獲敵之械彈及敵遺棄械彈甚多、現正派員清查受傷之敵、約計有千餘名、隨令二四兩軍進駐萬壽宮、一軍正在前進追擊中等情、特此電聞、

▲李玉麟一日南下到甯、與王占元同住聯軍招待所內、聞日內將赴贛謁孫、於軍事及時局有所接洽、

▲白寶山派副官王某來甯請領軍火、已由總部飭軍械局撥發大炮彈及機關槍手槍子彈千餘箱、運至浦口搭津浦火車運徐、轉由隴海路運至海州、以備軍用、

▲九江聯軍司令部參謀處豔電、第五方面軍畢部、（皖軍陳調元第六師畢化東之第十二旅）明日可進佔陽新、

▲吳佩孚衛隊約三千人、由行營副官長葛維資率領、又陸軍第二十五師四十九旅九十七團團長趙璞及第二混成團團長牛紀順、均先後率領所部、由武穴東下、過甯乘津浦車轉隴海路、赴鄭州改編、

▲軍署發表、各處士紳均電請孫傳芳、如與蔣介石議和、須以懲辦鮑羅廷爲第一條件、

▲下關江面楚泰華安兩艦、於一日載運大批白米麵粉赴九江、

▲濟南來電、張宗昌派劉世安、帶鐵甲車一列、由津浦南下、轉隴海路援鄂、

▲九江　二十九日晚、盛傳孫傳芳乘兵艦親赴黃石港指揮、但總部宣稱、此種消息、完全不確、孫仍在江新輪中、前（二十八）晚曾有小感冒、然仍如常會議、二十九日晨、召周鳳岐至船中密談數小時、面授種種機宜、遇必要時、孫將赴南潯督師、後方留守及維持滬寧安寧、則將委諸周氏負責云、

▲九江謠風、邇來似已平息、不如上星期中之盛、街衢中兵士亦不多見、商業一時尙難恢復、孫傳芳令、一概不准停止營業、租界戒備、亦已逐漸解除、

▲九江江聲日報、業奉鄧如琢令、准明日（一日）恢復出版、

▲二十九日晚間、有人在大街小巷、發炮滅電火傳單、謂蔣介石將以飛機來襲、人心又爲之一驚、旋即平靜、

▲蚌埠　總司令公署昨接第五方面軍范參謀長由武穴來電、告捷如下、㈠陽新之敵向西方退却、㈡我劉軍已佔瑞昌、㈢畢軍前鋒已佔木石港、

▲第六師二十二團第二營蔡春捷部、三十日晚、奉令率全營開往皖南駐防、

▲杭州　二師第三旅旅長崔錫淮所部、已於二十六日、完全開抵上饒縣、奉令向南昌進發、預備加入前線作戰、

▲總司令部消息、盧香亭已進駐修水銅鼓、

▲前浙江印花稅處長陳景烈、奉周鳳岐委爲總預備隊司令部秘書長、

▲總司令部軍務課員魯保士、在九江大東旅社染急症身故、寄柩四明公所、

◉南京黨案紀聞

▲王建三獲解警廳　▲學生被捕十餘人

南京東區警察署員張仲全、巡官朱幹臣、於前夜率警巡查至小石壩街興隆巷六號門牌內、見其中形跡可疑、入內盤詰、捕獲黨人王建三一名、在身邊搜出符號一個、上書「國民革命軍第二團」、聲箭一枚、及日記簿等件、當即帶所詢問、據供年二十五歲、山東博平縣人、奉廣東革命軍後方留守主任陳文秋之命令、來寧坐探等情、現已送往警廳訊辦、至省垣平素涉於黨籍之某某等私立學校、因軍事稽查前日在北極閣山後、捕獲形跡可疑之男女學生二人、搜出手摺一扣、凡關重要份子、大都列名其中、當道現正秘密按名捕拿、各校門首、均有便衣稽查偵探、從事踩緝、惟此種涉於嫌疑之學生、大半均早聞風遠颺、雖經先後捕獲十餘人、聞皆無關重要、惟値茲鄂贛風雲正盛之際、業經捕獲之嫌疑人、恐一時未易開釋耳、

北京特約通信

◉奉軍統一軍警權

王懷慶部解決詳情（天口）
石頭城武劇紀實
直魯之實權……
均歸奉方矣

東北方面於政局仍暫持默靜、於京畿實權著著進行、近日前方吳勢江河日下、京中奉軍代任防戍、澈底解決之聲、亦步步加緊、自張學良由魯回京、于珍全部開入京城、王懷慶托辭回籍、其所部之衛戍團、於前昨兩日一律繳械、而帥府園之總司令部、亦於今早八時由于珍帶隊接收、至是王之衛戍權完全移轉於于、即吳之京師實權、完全移轉於奉矣、王部原計有數軍五旅、衛戍團五團、五旅即日前已開出京城往西苑一帶者、人數較多、分子亦甚複雜、惟衛戍五團、乃王氏親信舊部、精華所萃、分駐於天壇者兩團、南長街、景山、旃壇寺、各一團、天壇兩團、係前晨三時開始包圍、從睡夢中喚起、乘其不備、絕少抵抗、餘三團散處內城、尤少團結、順流而下、現改編入鎮威軍者兩團、餘一團聽候選擇、約有多數須遣散、而赫赫王上將軍僅餘之實力、盡付東流矣、奉方之注意京畿實權、期得衛戍、及于珍之衛戍司令、均爲預定之計畫、前因礙於吳之體面、未肯下手、然魯方則異常積極、其首領某氏、自以攻下北京之首功、故獨斷獨行、戒嚴一舉、不但與奉方之衛戍受過、即奉方亦未獲與聞、是以事後奉方有質詢經過之公函、是魯方目中早無王之衛戍、而奉方亦並不承認魯之戒嚴、當衛戍部初成立時、由王派衛戍團捧大令巡查市街、雖有名無實、於他軍行爲未敢過問、尙有形式、及魯方戒嚴司令成立、另有警廳之保安隊與憲兵司令部之憲兵合組巡查隊、衛戍部之巡查、即退讓不出、然奉方隊伍亦未曾參加、乃前晚（二十五）忽發生石頭胡同大鬧妓寮之活劇、乃魯軍王棟部下與魯軍王琦部下之自鬨、由奉軍彈壓、始得平靜、否則雙方於繁市中鬪隊對壘、如臨大敵、必至糜爛矣、此事津報有紀載者、（京中則相戒不談）今就確況更爲一述、先是魯方第五軍部下旅長牟某李某二十五晚在石頭胡同萃華小班請客、有馬弁數名把門、適此日早間戒嚴司令部頒貼告示、特派巡查隊嚴查宵小、厲行拿辦、並有倘有不肖之徒、藐視法令、敢以身嘗試者、定予嚴辦等語、新令初頒、格外認眞、晚間該巡查隊逐捧大令到各胡同沿戶巡查、聲威甚大、到處逢迎、於諸嫖客逐一問姓名職業、只須以禮致答、亦無何等累贅、乃巡至萃華、此旅長自恃勢大、置之不理、經妓役代告、巡查隊始忍耐而退、而面子已甚僵、乃手捧大令至門口時、牟等之馬弁不起立、復從而冷笑揶揄、遂如火澆油、巡查隊乃以蔑視大令之罪、與軍棍痛擊數下、室中之旅長牟某、即喝令馬弁開槍、保安隊兵傅姓首中槍而倒、憲兵竄出、立打電話到本部調兵、調來一連人、將該班包圍、而室內之旅長、亦已電話駐新世界之五軍本部、調來二百人將此一連憲兵包圍、雙方開火大戰、憲兵人少不敵、被斃五人、行人逃竄、死傷奔竄、哭聲震天、第一舞台適於全體名伶演義務戲、甫一齣、聞此武劇、即停鑼、（有一馬車之馬受彈連車竄至陝西巷松林閣而斃、）時憲警兩部要人李壽金、張英武、（憲兵司令王琦尙在山東）奔至調停、無從着手、幸奉軍大將于珍率第四十七團全團、開到、人多勢盛、將雙方武裝監視、始得停槍息戰、各歸原防、云聽候查辦、死者抬埋、傷者送醫、而肇事者之如何懲辦、則聞張韓于等會議結果、以雙方起鬨、均屬於魯軍、魯軍自頒戒嚴而與戒嚴爲難、即爲魯之第五軍部、故即飛電魯張、請其表示意見、一面京中衛戍全權、既由有實力奉方接收、自與王之衛戍不同、業經決定實力統治各軍警之辦法、並聞是吳方之衛戍、魯方之戒嚴、均將統一於奉、有改警備名義之籌議云、

◉魯軍援鄂忽中止

▲褚玉璞來去匆匆　▲各代表齊集濟南

◎某方息、吳佩孚因戰事順利、暫無借重客軍之必要、昨派張國淦隨同符定一、持親筆函晤張宗昌、阻止直魯軍出發、張已允如吳意、暫不出兵、（北京二日下午八時電）

◎陷（三十）晚潘復由奉天返濟、常之英、童好古同吳佩孚代表張國淦、杜錫鈞均來濟、會議魯以餉械助吳佩孚、不出兵、褚玉璞陷（三十）夜亦到濟、東（一日）日早即返津、（濟南一日下午二時電）

◎褚玉璞三十日早由京回津、當晚帶隨員並衞隊手槍隊各一營、專車赴濟、聞與張宗昌接洽軍事事畢、逕返濟甯原籍、迎母來津、（天津一日下午七時電）

◎督署現正編練督戰隊三團、隨同援鄂軍南下、以劉振爲司令、（天津一日下午七時電）

◎援鄂魯軍王棟部、已開赴保定、（天津一日下午七時電）

濟南通信云、魯軍援鄂、囂傳已經多日、在事實上觀察、張宗昌早已籌備就緒、準備開拔、不謂前日忽有暫緩出發之謠傳、記者詢諸軍界中人、據云係某方來電、請暫緩出兵、張乃派常之英童好古赴鄭州謁吳、請示一切、昨日（三十）上午十二點、常之英偕杜錫鈞劉紹曾及吳佩孚代表張國淦等來濟、謂吳以前方戰事、頗有轉機、直魯出兵應援、至爲激感、惟路途遙遠、官兵過於勞苦、請暫緩出發、僅援助餉彈云云、張宗昌當急電褚玉璞、來濟一行、褚因於午後四點半由天津起程、於夜十二點到濟、當乘汽車赴督署謁張、密談甚久、聞不特關於軍事等問題、且對收回保大、亦有所討論、在褚氏之意、擬先收回行政權、但據另一消息、吳前曾電齊燮元、謂無論何人、不得私相交代、未知確否、一說吳恐因此惹起褚氏誤會、復派符定一來濟爲全權代表、解釋一切、褚亦頗爲諒解、遂於今早（一日）六點、專車返津、日前張宗昌代表潘復、赴奉天向張作霖報告一切、並請示機宜、潘氏於昨日（三十）午後四點返濟、陳述奉張對直魯之希望與意見、齊燮元代表王古愚、亦啣齊命來濟、聞其任務、爲直軍謝玉田師、王棟軍、將由京漢路南下、特來請示一切、並對保大問題、亦有所呈述、浙江省長夏超、派諮議李某來濟、亦擬日內赴津謁褚、現在各方代表紛紛往來、似均負有重大任務、據督署人云、近兩日均有代表會議、張宗昌已決定徇吳氏之意旨、暫緩出兵援鄂、張並聲明始終服從張吳、故昨日準備開拔之鐵甲車隊司令劉擇安部、劉又中止、靜待後命、將來有何變化、則非局外人所敢知矣、（十月一日）

◉援贛聲中之皖西警訊

▲樊部進窺皖西　▲阜陽電蚌請兵

蚌埠通信、皖省穎亳一帶、向由畢化東劉鳳圖兩旅駐防、自經調往援贛後、即由二旅馬祥斌部填防、然較之從前兵力、不免稍覺薄弱、豫省樊鍾秀部、自經聯軍擊潰、即有一部份竄擾豫東、復會合其他股匪、攻破項城、而周家口亦相繼陷落、因之皖西阜陽太和一帶、亦爲之震動、阜陽各界、一面電蚌、請兵堵禦、一面電催馬祥斌速回阜陽坐鎮、（時馬在蚌埠）馬即星夜乘輪西上、並電阜陽、謂業已電派哲營、往界首堵防、阜人因之稍安、馬即赴合山霍邱視察防務、樊部遂不敢向皖境竄擾、頃有由阜陽來者云、攻破周家口之匪、係樊部之別支、槍械齊全、並有馬隊、一若正式軍隊然、凡攻破一處、燒殺淫掠、無所不爲、其兇惡殘忍、較從前攻破阜陽之老洋人部尤甚、因是豫皖交界人民聞之、莫不異常惶懼、此次該匪攻破周家口、殺人無算、昨日（二十九）穎上縣上駛小火輪、忽然停開、有謂因匪距太和不遠、想係因見周家口流下死屍甚多、致引起謠言也、

◉顧維鈞將就代閣

◎顧維鈞代閣定星期一就職、閣員除外陸海法農無問題外、內務已定任可澄、張國淦已提出辭呈、昨晚回津、教育定湯爾和、交通雖有易人說、但顧已托勞之常赴津、請張志潭回京、財政原定王克敏、王堅辭、謂此時誰來亦無辦法、昨晚與張國淦同車赴津、並聲言將由津赴滬、目前形勢、此席將由夏仁虎暫代、（北京二日下午四時電）

◎昨閣議散後、杜錫珪令秘書廳連夜辦交代、（北京二日上午十時電）

◎顧維鈞因未就職、今日閣議例會暫停、今晚顧在本寓開會、討論進行方法、（北京二日下午八時電）

◎杜錫珪堅辭閣揆、顧維鈞被推代閣、擬有長電數通、並請將賓臣張遠伯回京、孫潤宇於夜四時遴員譯發、顧辦事甚急、清理道勝案、亦一夜趕成、（北京二日下午五時電）

◎顧維鈞不得已而允担任代揆、自稱決於雙十節後辭職、（北京二日東方電）

◎院秘書長有瞿宣穎復任說、（北京二日上午十時電）

◎顧維鈞昨日抱病不見客、外部庶務科請示就職日期、顧云星期一再說、（北京二日下午四時電）

◎杜錫珪昨在閣議席上、已每人分贈本人像片一張、以爲臨別紀念、（北京二日下午四時電）

◉杜宅議定顧調外長兼代揆

▲財交兩長未定人

京訊、杜錫珪之辭職、純屬個人行動、並非內閣總辭職、最近之不開閣議、實緣杜急欲擺脫總理之職、靜候各方推舉候補者、故示消極之意、唯最近奉方一再聲明仍不干與中央政局、而吳佩孚方面又希望當此各處戰事劇烈之際、內閣不必更動、連日信使兩電往來甚密、而杜亦於二十九夜曾召集各閣員在宅協議、僉以値此危難時機、各方既不允更迭、祇好勉强繼續、且看時局如何發展再說、而杜個人則以彼已不願再兼總理、希望另覓一閣員兼代、是夜某閣員以現時萬縣事件及道勝銀行停業問題、關係外交及金融、萬難停頓、而道勝銀行善後辦法、尤應早日決定、遂就杜宅議決清理道勝銀行章程、及任命王寵惠爲清理督辦、實道爲清理會辦、而對於閣事仍無結果而散、閱三十日晚八時、杜錫珪又招集閣員在宅會議、到者有顧維鈞羅文幹張國淦任可澄四人、蔡廷幹因在法國醫院未到、楊文愷蔣雁行均不在京、張志潭則托故未至、會議結果、決定准蔡廷幹辭外長職、以顧維鈞調任、一日閣議即可發表、至財政總長候補者、以王克敏潘復二人最有希望、倘須協議疏通、方能確定、以王克敏成分爲最多、王如不就、則舍潘無第二人矣、交通總長張志潭亦決意辭職、惟尙在敦勸中、故未物色候補者、杜錫珪之辭總理、聞亦得各閣員諒解、已內定顧維鈞以外交總長兼代、約明後日即可發表、杜辭總理後、專任海軍總長、一時仍不離京、外傳南下督戰之說、不確、在戰事未了期內、大約將仍維持此種局面、萬事須看孫傳芳軍與黨軍決戰以後、方有新發展也、

◉財長屬何人未定

◎財長一席、昨閣議雖決定王克敏、因本人尙未同意、故秘而不宣、如王不就、則以夏仁虎代理部務、（北京二日上午十時電）

◎顧維鈞調外長代閣令、昨晚已發表、顧代閣之財長、希望潘復担任、事前顧托吳秋舫劉彭壽徵求同意、顧以談判結果、潘乃答以容加考慮、顧以潘雖未承諾、尙未拒絕、遂決定以潘長財、大約就職後當發表、（北京二日下午四時電）

◎聞財次夏仁虎不願代部、命令已撤回、又有楊度長教、羅文幹調長財政說、（北京二日下午八時電）

◎顧維鈞臨行時、發表財部辦事員有八十八人之多、月薪八十元、並規定新舊同時發薪、（北京二日下午四時電）

◉張志潭辭交長

◎交通總長張志潭、因除京漢鐵路以外、各鐵路皆被奉天系人物所占有、彼自身之地位、陷於困難、故由天津致電國務院、請單獨辭職、（北京二日東方電）

◎津電、張志潭明日可回京、（北京二日下午八時電）

◉何煜運動內長

◎市政督辦何煜、運動內長甚力、（北京二日下午八時電）

◉任可澄仍辭教長

◎教育總次長因在辭職中、昨日閣議、任可澄應杜錫珪召、勉强出席、今日仍未到部、辭意極堅、調長內務、亦未必就、（北京二日下午八時電）

◉曹錕赴潯

◎曹錕到潯、係孫傳芳電邀、外傳推曹爲經略使、並無其事、曹在保談話、謂時局變化太大、本人不問政治、擬長作滬上寓公、已在滬靜安寺路租定住宅、（北京二日下午四時電）

◉政客又活躍

◎日來擁曹擁黎護法三派、競相活躍、（北京二日下午四時電）

◉蔣雁行爲吳留守鄭州

◎蔣雁行電致京寓、謂吳佩孚已赴信陽、本人留守鄭州總部、（北京二日下午八時電）

◉楊森軍東下

◎楊森軍現已東下、向宜昌沙市方面前進、（漢口二日東方電）

◎據漢口消息、美船益甯（譯音）在夔縣爲當局徵用、迫令載兵至宜昌上游二哩之某地點、宜昌駐軍似將拒楊森之兵登陸、故美國海軍司令已請美船暫止來往宜昌重慶間、（北京二日路透電）

◉新直系之醞釀

◎直隸系對於山東派之壓迫、擬作一新直隸系之團結、與吳佩孚分離、以圖自存、而以齊燮元于懷慶田維勤米振標王維城王爲蔚等爲首領、（北京二日東方電）

◉馮就西北革軍司令說

◎傳說現在綏遠西面五原地方之馮玉祥已於一日就西北革命軍司令之職、（北京二日東方電）

◉于珍軍將移西苑

◎于珍軍隊、將由海甸移至西苑、（北京二日下午八時電）

◉閩省軍訊

◎張毅在漳州西較場誓師、謂奉孫聯帥令討赤、誓畢、即出發南靖、（廈門二日下午七時電）

上下千秋

◉再談形勢

清耀投稿

自南軍由湘入漢、所謂長江之險、已與共之矣、唯先自修水以窺南昌、猶近浪戰、蓋踐其非正式之一語、今者聯軍方面挾重兵直趨大冶、則黃州之間、殆成戰域、而勝負之數、或由是可決一雌雄、昔顧景范之論形勢曰「以天下言之則重在襄陽、以東南言之則重在武昌」以其東下可以制長江之命脈、西上可以聯川湖之聲氣、得之則足控制中原、失之則偏促於洞庭以南、必不能進展、明朱元璋一戰而克武昌、因以蕩平荊湖、混一宇內、洪秀全旋得旋失、而終至不能守、曾胡崛起、竟以成名、故今日之武昌、雖被圍、其關係之重、仍爲國人視線之所集、以此聯軍本以自固吾圉爲揭櫫、今則非守而爲攻矣、南軍大部隊之東下、其集中於右面、即爲兩方勝負之所繫、蓋衡湘猶兩足、武漢則如腰膂、有兩足而無腰膂、湘贛沅澧之片隅、尙足以縱橫排盪乎

◎閩陸人定今日對粵下總攻擊令、(厦門二日下午七時電)

◎海軍派楚觀艦增防東山、厦禾各隘、亦均架砲戒嚴、(厦門二日下午七時電)

◉武昌西安之美僑

◎美使署得漢口消息、武昌美僑平安、至九月二十九日止、無一患飢者、美人產業僅稍受損、(北京二日路透電)

◎美使署曾接西安外人名美倫者、代表西安城內諸教士請救電、電由十里鋪劉鎮華司令部發出、謂大局甚危、西安美教士均擬他徙、後又接電、謂局勢奇緊、諸外人均被羈留城中、美使署覆電稱、英教士二人已於九月十八日由京取道太原赴西安營救圍城中之英國及他國教士、不日可抵目的地、美使署又電請雙方司令助美教士出險、(北京二日路透電)

◉日輪被槍擊

◎日清公司之鳳陽丸、正溯江而上、今晨被華兵從黃州下游南岸、加以猛烈之射擊、有槍彈五十發、貫穿船體、華人二等船客一名負傷、又在漢口下游七英里之小河、被射擊三彈、一彈貫穿船體、大冶與漢口間之航行頗覺危險、(漢口二日東方電)

◉漢口錢業多停業

◎本埠錢業、因二十日期條不能兌又難轉期、因而停業者二十餘家、錢業公會決議暫停提欵、(漢口九月二十九日發)

◉法國交涉清理道勝

◎法使昨赴外部、抗議我國派員清理道勝、王蔭泰否認法國註冊、拒絕法使干涉、並聞督辦王寵惠等定四日就職、(北京二日上午十時電)

◎法國公使今晨訪外交次長王蔭泰、聲稱中國政府事前未曾通知法國、遽爾公布道勝銀行清理辦法、實屬不合、且告以該銀行係法國政府所發起、係純粹之法國銀行、據清理督辦王寵惠語東方通信社記者云、道勝銀行總行、於俄國革命後、移至法國、至於銀行本身、並非法國銀行、若認爲法國銀行、欲按照法國法律施行清理、則大爲不合、凡事之關係中國者、自當根據中國之法律、此乃當然之辦法、中法兩國關於本問題之意見、既在根本上互相背馳、將來恐不免發生轇轕、但余已有覺悟、誓必努力貫徹本國正當之主張、(北京二日東方電)

◎法國公使一日向外交部提出抗議、道勝銀行清理會辦法人實道氏已辭職、(北京二日東方電)

◎晨報載有新聞一則、謂法使昨至外交部聲明華俄道勝銀行自俄國革命後、即歸法政府保護、中政府如欲另派清理員、須先得法政府之同意、否則不能承認、當由外交次長王蔭泰向法使聲明法政府無權干涉之理由、該報又稱王寵惠與巴杜瑞定於星期一日就正副清理員職、晨報所載法使外交部聲明華俄道勝銀行之談片、已由當局否認、(路透二日北京電)

◎北京政府於道勝銀行創立之時、投資五百萬兩、該行根據一千九百二十年與交通部之協定上、道勝銀行完全爲俄國國家銀行之聲明、始終欲行使整理權、然法國方面認爲該行於事實革命後、已轉爲法國之銀行、且以股分組織之銀行、法國以股東資格、當然有整理權、兩者之主張、遂大相逕庭、唯中國方面、於此際受國內銀行團督責、計畫使該行將關係中國之債權債務、加以有利之整理、且乘此機會、取得保管關餘之權、故連夜提成清理章程、意即在此、但俄法兩國相持不下、實足引起吾人之興味也、(北京二日東方電)

◉財部公布清理道勝銀行章程

▲特派王寵惠爲清理督辦

京訊、道勝銀行、係由中國政府出資庫平銀五百萬兩與俄商合辦、中國境內之京津滬漢及東三省新疆等處、共有分行十二所、該行在俄國之總分各行、已被蘇俄政府沒收、其在中國各分行、自應受中國法律之制裁、茲該行自行停業、殊與中國政府及人民對於該行之債權至有關係、例如我國關稅鹽稅存放於各該分行者、以及我國人民之存欵、內國銀行所購得之滙票等、爲數頗鉅、故上海總商會銀行公會錢業公會等各機關已電政府請求將該行在中國境內各行歸中國清理、聞財政部自得該行停開之消息、即已着手籌備辦法、因該欵恐一歸法國政府清理、于中國政府及人民之債權甚有影響、故連夜召集專家、共同研究、擬定清理章程十一條、于昨(三十)日呈請政府公布、並因各國清理銀行均歸法庭辦理、而道勝銀行遍設于各國者甚多、將來中國境內各分行之清理、不但須依據中國法律辦理、且必牽涉各國法律、故請政府遴派精深法律聲望卓著之專員、總司其事、政府已於昨日下令特派王寵惠督辦中國境內道勝銀行清理事宜、又派實道爲會辦、並公布清理章程十一條如左、

▲財政部訂清理道勝銀行章程

第一條　中華民國境內道勝銀行各分行之清理事宜、依照中華民國法律暨左列各條欵之規定執行之、

第二條　中華民國政府特派督辦一人、簡派會辦一人爲清理大員、

第三條　督辦指揮監督管理關於清理道勝銀行各該分行一切事宜、會辦襄助督辦執行其職務、

第四條　清理大員應立即結束道勝銀行各該分行一切業務、並將各該分行一切財產債務、製成詳細之表冊、

第五條　所有道勝銀行各該分行之現金財產權利及其他產業、非經清理大員許可、不得移出中華民國之境、

第六條　清理大員之職務如左、

(甲)中華民國境內道勝銀行各分行債權之收回、

(乙)對於各該分行所有之一切動產不動產、應採用於各該分行債權人最有利益之方法變賣或處分之、

(丙)在所有現金暨變賣或處分財產所得項下、提欵償付各該分行之債務、

第七條　清理大員得於清理所得相當數目之現金、隨時將該分行之債務、先行償還一部份、

第八條　清理大員得委派分區清理員及副清理員、分區清理員及副清理員受清理大員之指揮及命令、辦理各該分行之清理事務、

第九條　清理大員依照本章程及施行細則、關於清理各項事務之決定、即爲確定、

第十條　本條例之施行細則、由財政部核定後、由清理大員頒行之、

第十一條　清理大員對於清理事務之進行、應按期報告財政部、俟清理結束時、應將清理之結果、作一最後之總報告、並條陳一切應行辦理之事務、咨送財政部酌核施行、

◉華銀行要求保管關鹽餘

◎今日銀公會例會、討論道勝善後及我國關鹽兩欵存放事、決定請政府將道勝應存之欵、移存中國銀行、(北京二日下午八時電)

◎銀行公會本日開會、要求政府將應由道勝銀行保管之關餘鹽餘、移交政府指定之銀行、(北京二日東方電)

◎現正擬將道勝銀行所保管之關稅鹽稅分存滙豐正金滙理三銀行、而財政部擬以中國政府名義專存入滙豐一家、已通告稅務司及鹽務稽核所會辦、作將來分存國內銀行之張本、(北京二日東方電)

◉道勝華賬房欲先了結

◎道勝華賬房沈吉甫兼充懋業經理、對道勝本人經手欵項、主提前了結、以免影響個人信用、但俄大班尚未同意、(北京二日下午八時電)

◉各方雜訊

◎昨日閣議、尚有議案二件、(一)市政公所請辦京都市住房市政捐、繕具章程、請核、決交內財兩部核辦、(二)外部提駐日本使館交換館址一案、汪公使電稱各節、未經閣議表示、亦未委駐使辦理、礙難進行、決由部電令該公使仍進行交涉、俟有結束、再行核辦、(北京二日上午十時電)

◎孫傳芳陶遺自蘇函杜錫珪、謂日本以親王府交換華使館址、比使館亦他遷、事關數國、議本公開、舍地得屋、利在我、非私賣、請速決、(北京二日下午九時電)

◎參部派張仁爲第四局長、(北京二日上午十時電)

◎擬令、曾宗鑑爲芬蘭公使、(北京二日上午十時電)

◎警廳徵收旅館飯館浴堂戲園四項捐欵、定十月十七日實行、(北京二日下午四時電)

◎衛戍部派徐廷弼招待新聞記者、(北京二日下午四時電)

◎吳佩孚代表趙冤、冬(二日)日由鄭過蚌南下、(蚌埠二日下午三時電)

◎萬縣案經外部嚴重交涉、王蔭泰主派員入川、探民意澈底解決、並籌取消外艦內航特權、(北京二日下午九時電)

◎吳佩孚派趙冤暹雲鵬東(一日)日來徐商軍務、趙旋赴甯、暹赴濟、(徐州二日下午十時電)

◎聞鄭州北軍、將鄭州以南鐵道拆毀一段、阻止樊鍾秀軍前進、(漢口九月二十九日發)

◎國民政府令財部撥五萬元、滙前方作犒軍費、(香港二日下午九時電)

◎省港罷工工人代表、陷(三十)日會議、決(一)舊式封鎖、應該變更擴大爲全國民衆的杯葛運動、(二)贊成附加稅、(三)糾察仍舊存在、(四)工人未得工作、仍享同等待遇、(五)財部應負經濟補助責任、(六)促政府開埠築路、(七)促政府扶助擴大經濟絕交運動、(香港二日下午九時電)

◎聞鄭州信陽一帶、有仇殺鄂人之舉、漢商昨以代電解釋誤會、(漢口九月二十九日發)

專電

◎北京電　今(二日)日公債市、前場玖陸現貨開盤六二六、低至六二五、收盤六三二五、成交四十七萬、後場玖陸現貨開盤六二八、收盤六三一七五、成交二十五萬、(十月二日下午六時發)

◎北京電　院復中國紅十字會、請撥養蜂夾道官地爲會址、應准照辦、(十月二日上午十時發)

◎香港電　粵政府任陳樹人署民廳長、吳建中爲贛關監督、(十月二日下午九時發)

◎香港電　公佈僑務委員會組織條例、(十月二日下午九時發)

譯電

◉中法銀行現狀

一日巴黎電、中法實業銀行今日會議時所提出之報告書、內有一節、謂中法銀行之信用、漸見強固、自興遠東債權人有美滿之解決後、在遠東之活動、遂已增多云、主席答某股東之問、謂中法實業銀行之改爲中法銀行、由事實而成法律、固不成問題、惟暫時尚未能議及將中法實業銀行股票改爲中法銀行股票之問題云、(路透社)

◉奉天滙豐分行開幕

一日奉天電、此間滙豐銀行之支行今日開幕、行長爲羅斯氏、(路透社)

◉日使芳澤啟程來華

二日東京電、芳澤公使今晨由東京出發、擬往奉天晤張作霖、預定十一日可抵北京、(東方社)

◉蓋浦島燈塔爲颶風吹毀

二日香港電、蓋蒲島之燈塔、高出海面一百四十呎、星期一爲颶風吹倒、當時海浪曾越過燈塔之巔、有屍多具隨浪吹至島上、(路透社)

◉國際礦工會不主張罷工

一日雅斯登電、國際礦工會議發來公報、謂大多數礦工會聲明未能考慮英礦工所提出國際罷工之請求、但願繼續以實在的財政上扶助給予英礦工、並盡力阻止外煤輸入英倫云、(路透社)

◉英礦工續有復工

一日倫敦電、今日續有礦工八千八復工、實比夏礦工行政會勸其會員接受政府提議、(路透社)

神州國光社新出品

惲南田山水精冊一元六角　黃君璧仿古人物山水花鳥冊一元五角　唐寅仿古山水冊一元五角　王蓬心仿古山水冊一元五角　邵瓜疇梅花冊一元二角　高南阜山水岳鶴亭走獸合璧冊一元五角　孫雪居書畫立軸一元　清內府藏董小宛像五角

○上海新安寺路張家花園本社北京瑠璃廠分社啟　○外埠函購紙價七折批發每種五部六折郵費每冊五分　第一次製玻璃版備印二百部購需從速

注意　注意

久咳成癆

多咳傷肺日久成癆惟治癆必愈之藥迄今各國尚無發明只有上海唐拾義大醫生久咳丸直接有革咳之效間接有防癆之功正本清源舍此莫屬

德醫博士江逢治監製

肺癆不是絕症

百病之中肺癆之禍最爲猛烈患者束手待斃目爲不治其實肺癆並非絕症其病根潛伏初起不自覺偶爾咳嗽忽往往貽誤以致成爲絕症者能除此病之根各地劇烈可以爲設凡患咳嗽痰血氣喘以及有他種肺病症象者宜服……肺癆藥水大瓶二元小瓶一元二角……

總發行所上海四川路A一三四號江逢治化學製藥公司　本外埠各大藥房均有出售

患白濁者之最好消息

姚佐頳新法

白濁洗射

白濁乃花柳病初步異常危險……姚佐頳醫生謹啟　診所上海三馬路大舞台對面

要聞

◉王景岐在比宣傳改訂商約

國聞通信社云、駐比公使王景歧、爲進行中比條約案、曾對比報界發有宣言一則、並曾與比報記者談話、茲由原文譯錄如左、

▲談話　中比條約、乃完全商約、原可隨時失效、況今日此約業已屆滿、已達其老死時期、瑞典有名法學家荷愛倫氏、曾於其「國際聯盟約文事實與理論的評論集」中有云、「條約有時失其時的根據、緣其所根據的政治與經濟情況、每有時變化、至成事前所不可預測之景象、因已預知、則此約事實上決不至於成立、是故遇此情形、此約所拘束之國家、應得以互許而解除其責任、或竟能拒絕修改或廢止之、緣欲根據學理、凡一條約、業因時的根據而失其效力、則主張廢止之國家、並非自卸其責任、乃事勢卸其約束、對方固不能以責任迫之、總之、世間無不變之世界、亦無可永存之條約也、」又有關其爾者、於其國際公法一書中亦云、「條約之規定、有明言者、有包括者、所謂包括的規定須知、亦當視爲出於訂約之本旨、」又謂、「條約簽定時之時勢、如有時變動、至使條約喪失其時的理由、或致爲各文明國商約所不容、則儘可片面廢止、」由此更可知主張廢止不合時條約者、尤不至觸愛僑一人也、至純粹之商約、吾人更覺可以視常時之必要、隨時制定、吾及中國駐美公使施肇基、曾於本年二月在美國白洛克林文理學會演說、亦會表白此意、略謂「財政司法行政諸權、來自一國之主權權利、則中國於彼非相互而約束中國、與夫妨害中國國家重要利益之條約、自行要求廢止、即片面廢除之、當無足怪、」當時施君並曾因美參議員愛德華氏在華會語、以爲直其說、(愛德華於論關稅自主時、言云、「吾言不合於此事此條約(指關稅自主規定)之根據、或不與其他關係國家重要權利之條約根據相同、此爲一商約、即中國與世界各國訂立的商業契約、各國日後如以爲應付廢止、余信彼儘有權力以廢止之、蓋此本係其權利、無其他國權關係、不過一商業協定性質、迨以後事勢變化、協定之一造或彼造、因此約而受大不利益、則其應行廢止、固事所應承認者也、由上而論、可知今日中國對於此約之態度、固屬應然、惟比國今日與政府接近各根據之論調、則不獨使僑比華人驚異、亦且使僑英法德荷諸國華人、同深駭怪、將來或將中國民衆全體、咸起激憤、亦未可知、余意此等問題、殊不宜使其範圍過於擴大也、再當一八〇五年七月廿五日、正當比利時宣告獨立後、之十五年、其時比國正漸漸離商業多難之時期、而新潮方致力於教育及選舉問題、中國於時毅然允以最惠國相待、今則適爲中華民國成立後之十五年、吾願比利時亦勿吝以簽定平等商約以報我中國也、

▲宣言　中國與列強間關係、今已達其改善之時間、此爲新舊世界各政治界與公認之事實、比利時外交總長樊德惟而德君、於其對比新聞界說明修改中比一八六五年條約問題之際、亦曾表示其意見、謂華人對於條約所加不正當之約束、不甘忍受、乃事所當然、且謂中國問題之癥結、乃在彼偉大民族之覺悟、不堪重受削剝、而欲求伸有公理云云、本公使職接在外僑民之呼籲及本國輿論之敦促、衡情推測、深知中國人民對於樊總長此番之言論、必甚感其宅心仁慈、雖然、吾人尙有極感失望者、事實上則比利時政府並非贊同吾人公正之要求、且並從而反對之、蓋凡其因本問題所發之文件、無論其爲聲明誤會、抑或節略、莫不儘言維持該約原狀、顧中國所要求重訂、則非維持原狀而屬改訂現約也、夫比利時者、爲愛護公正和平之國家、近數世紀來屢逢外患、宜知一國國民因受列強剝削而蒙之慘痛、似與中國所多少表示友誼、顧今日中國所得者儘數滴愛憐之淚、是淚也、何於與后瑪里德用虜於瓜分波蘭時之垂淚相類而已、在比利時方面、以爲改約之事、可數言而決、顧亦嘗及過去七十餘年中、亦嘗屢次要求改約、按照公理以修正之耶、總之、改約此已及時、毋待吾人多言、今日中國於廢止不平等條約、僅有兩途、其一、爲與各國兩會議中業已行之、其結果乃有北京之關稅會議、但以形勢觀察、此兩會在事實上極難有所建樹、吾人於數十年期望之後祇覺列強前既於指告中國神聖權利之最上方法、猶難得同意、則此後於其補過之辦法、益不易於有公同議定也、其二、則爲由中國政府分別於滿期之條約、於滿期時分別聲效、此即中國政府最近所取之政策、而今日之中比商約、是即滿期條約之一也、惟按照該約第四十六條、儘比國政府有權於本問題開始討論、此則殊與吾人見解矛盾、關於此點、吾人引證請熟國際法學家之言於吾人之答覆中以說明此規定之無益、按吾人之見解、以爲比利時如其於一八六五條約之修正、自動完全允可、則「非但不至使本國在華地位、遠遜其他與中國關係諸國」且足使其地位益爲有利、且因此結果、其商務與工業均不致發生阻滯之結果、反之、若竟行斷然拒絕廢止舊約、公然反對吾人想望、則其結果必至引起中國民衆之憤激、而使兩國間之經濟關係、日趨於薄弱、誠不幸如是、則吾人亦惟有靜候歐洲發生大變、然後如承認吾人之主權、而實現吾人合法企想而已、惟是、吾人今日猶未嘗存此不幸之意願、因仍望今日之問題、得以和平解決也、再則須有再三注意者、即要知中國在國際社會中、與其他國固屬於平等、於本問題之根本點、即於不合於正義與夫國際原則之不平等條約之廢止、終不能讓步是也、

◉東交民巷大搶案

▲俄匪五人搶刦寶成金店庫房

▲巡捕吳文玉被匪車輾斃

▲匪徒逃逸失物十餘萬有已尋獲一部份

京訊、軍警機關現因日前同夜發生四起搶案、搶犯遠圍、刻正督飭所屬嚴密查拿、詎料昨(三十)早使館界內、又有重大搶案發生、茲將調查所得情形、報告如左、

▲被搶商號　前門外廊房頭條東口內路南寶成金店、經理人王君山、通縣人、經營有素、主顧甚盛、生意發達、獲利頗厚、有聯號、即寶成銀號、該舖僱用夥計二十餘人、近年來因市面不穩、曾在東交民巷華比銀行後設有庫房、貴重器存在該處、至舖中每日所買賣各件、每晚送往庫房保管、次晨再行取回、以求穩妥而防萬一、詎料昨晨竟在庫房、發生搶案、

▲行搶經過　昨(三十日)晨六時許、該舖循例派學徒林成樸韓麟二人、乘坐櫃上所備之轎車、到庫房取物、比至、將應取金珠等物裝在車上、韓林二人一坐車內、一坐車外、時已七時許、趕人趕車順城根向西走、至水關東馬道地方、見該處停有黑色無牌號汽車一輛、馬道坡上立有俄國人五名、均着西裝、年約二三十歲、車行近時、俄人各持手槍、將車攔住、林韓二人忙問何故、俄人已將手槍掏出、不准喊嚷、數俄人強將韓林二人扯在車下、一面搬物往汽車上送、一面扭打韓林二人、搶畢、一齊跳上汽車、令司機人向西逃走、韓林情急、大聲喊嚷、俄人等向空放一槍、彼時水關把門巡捕站崗巡捕聞喊聲、知有意外、正想往關東邊鐵柵欄門走、然汽車已闖來、阻攔不及、遂喊前面截住、俄人又放一槍示威、轉灣向北開去、六國飯店門前之便衣捕探與河橋上之巡捕、當即鳴笛追趕、是時交民巷北口西邊園門之巡捕吳文玉已聞警笛、見車漸近、竟不顧身、上前攔車、俄人恐被擒、開足馬力、不顧吳之生命、闖向北去、將吳撞出二十餘步遠、車輪復由頭部軋過、可憐吳文玉立即身死、北御河橋間之保安警察亦已瞥見、持槍橫攔、俄人槍聲已響、乘亂向東單牌樓開足馬力逃去、旋東交民巷巡捕局長宋發山聞報、牽同捕探多名趕至、然俄犯已逃、追亦無及、遂將韓林二人帶回局內、電話報告警廳及偵緝各隊並二十區署、請爲協緝、移時有偵緝處長侯鑑至、後有憲兵督察處長田德山、帶同總隊長關雲祥、分隊長郭秀凰等趕至、內左一區署長祝雨人率同署員巡官長警亦到場、大家向韓林二人詢問搶時情形、及搶犯年貌、其中有一犯、曾因圖財害命案、已有前案、捕局內懸有該犯相片、林某二人認明無誤、遂由各長官飭令所屬各途追踪嚴拿、寶成舖長已聞報、派舖夥王某趕至、宋局長等令該舖開一失單、惟因時間倉促、不及細核、略開失單一紙、

▲失物清單　(一)皮箱二隻、計開內有零元珠八十五粒、成串廣新珠二千四百零八粒、零廣新珠八千三百四十五粒、各種零珠一千九百四十九粒、米珠三兩三錢五分、白藥珠五錢三分、翠綠元珠項鍊一掛、大珠鉗墜一對、金鑲珠石鐲十三對、金鑲鑽石鉗二十六對、珠花四十五支、珠石頭面一份、契約收據保單等一包、(二)藍布包、木首飾匣一個、內有赤金鐲子五十六對半、小鐲子二十三對、戒指二百八十七個、鉗子二百二十二對、表鍊十九條、兜肚鍊十七條、項鍊五條、耳挖五十三支、玉梳五十支、花鎖三十七個、表墜十七個、朝正六十二個、鈕扣七十六個、八仙八三十二個、徽章十枚、九連環十五支、別針三十二支、頭花三十二支、項墜十九個、元寶三個、如意四個、篩子六個、孫什十二個、表扛四個、表圈二只、牙籤二支、表墜十四個、項鍊四條、圖章一個、鉗子七對、小盒一個、又大成金鐲子十對、戒指九十六個、耳挖四十八支、別針十八支、頭花七十九支、鈕扣三十個、項鍊三十五個、表鏈十二十只、煙盒一個、帶扣子三付、崩簧圈十個、汽筒二個、刮舌子二條、碎首飾計重三錢八分、(共計重京平三百七十五兩七錢五分)又金絲金錠金錢等(計重一百五十八兩零五分)、金鑲眼鏡架一架、筷子三對、金手表八只、金紀念幣二枚、(三)柳條包二個、內有五年公債票八〇五八、長期公債六一八〇七四、九六公債四五二〇〇、賑災公債四九五、無利券五五、四月庫券三五〇、京綏券一〇〇〇七厘一二〇、光帖三五〇〇、又七厘一六九〇、又七厘一七九五、新民股票二百股、廣興股票八股、(四)天津王宅存房契一包、(五)藍布包一個、內有定期存單存根、各種收據、本舖各號存摺、銀行銀號支票、印鑑票本、抵押劵等、(六)李宅寄存皮匣一個、內有珠石鑲嵌首飾等物、

上項失單開畢、該舖經理王君山、因舖內損失在十餘萬、尚有代主顧所存之物不在內、當請巡捕局長及偵探處長迅即追尋搶犯朱筱山田德山侯德山等、當令王某回舖、留學徒林成棟韓麟二人作眼線、嗣經派有幹探分赴通縣天津等處尋蹤、京內各車站各旅館飯店均派探兵駐守查察、並將搶犯相片在鑄新照相館加印數百張、以便分給探兵等佩帶、

▲失物獲尋說　又一報告、該搶匪驅車出東交民巷後、由東長安街向東單牌樓而去、開足馬力、往北狂奔、因知不易出城、乃在北城一帶、亂闖一陣、至昨日下午四時、內右三區界內壽養房胡同崗警忽發見道旁停有汽車一輛、走近一看、車內無人、只有兩箱、均已打開、細加檢閱車內放有皮箱皮盒等七具、包內爲公債票字據之類、甚爲零亂、皮箱之內、則藏珠翠金器之類、似有遺失、該警即行電區、旋由區報廳、警廳即知會失主派人往看、公債包內無甚遺、其珠翠等物箱內、則丟一金器盒、大概該匪匆匆逃逸失時、不能多帶贓物、只携一小盒而去耳、昨晚八時、實成號已在警廳取回原物、聞所遺失者已屬無幾云、

◎要聞簡報

南京

◎實業廳通令各縣知事暨實業局、調查各種公司、凡向未註冊者、限於三個月內一律照章註冊、如違即按照部頒公司條例嚴行處罰、

◎實業廳擬就蘇省治螟暫行章程二十二條、呈請孫陳核示施行、

◎南門外鍾靈鄉徐家橋、於三十日來盜匪二十餘人、擊斃事主崔典民、劫去衣服銀錢甚多、

杭州

◎省議會定十一月一日召集十五年份常會、省署已訓令各縣知事、通知各該縣現任各議員、依期赴會、

◎省署訓令警備隊學兵營統帶韓文彬、據應時警備隊統帶盧祥麟呈稱、將學兵十八名、提前調回原隊服務、仰即遵照、

◎財廳呈復省署、溫嶺縣墊縣稅、遵令在議決十五年份地丁項下加徵附稅款內、儘先提還、

◎嶽凌上塘河工程事務所呈報省署、自裏旺橋至艮山門一帶工程施行測勘、招工投標、

◎浙江省會中等以上學校職教員聯合會爲改訂各級學校職教員薪俸標準及改良職教員待遇問題、前曾直接向省議會請願、無甚結果、昨因江蘇改良教職員待遇法業經省長核准照辦、又擬援照呈請、故復通函全省各中等以上學校徵求意見、限十月二十日前寄會、

地方消息

蘇州

◎農會勸告掘燒稻根　吳縣農會去年以湘城·角直·橫涇等各市鄉田間發生螟蟲傷稼、秋收歉減、曾印白話通告、函送各市鄉公所及農會、分發宣傳、勸告農民割稻之後、掘燒稻根、無如鄉間民智閉塞不信、致今年稻根遺子再化發生螟蟲更多、蔓延地方愈廣、若不急圖補救、來年不堪設想、且奉省道縣令均以掘燒稻根滅絕遺孽爲根本辦法、故特印刷白話通告一萬張、分發宣傳、務使農民信從、實行消弭巨患、保全農業、

無錫

◎大成公司案催縣核辦　商人陳立人等、組設大成電氣公司一案、現在尚未解決、昨日縣署又奉到實業廳訓令云、案奉省長公署訓令內開、准聯軍總司令函開、案據陳立人等呈、以在無錫地方組織大成電氣公司、工程材料、早已運齊、請飭縣監督施工等情到部、並據稱業已分呈冰案、查該公司之成立、既根據於地方之需要、自應予以維護、爲此函請查照、希即飭廳迅速核辦、並轉飭陳立人等知照、至爲企盼等因、奉此、除函復外、合行令仰該廳迅速核辦、切切此令、等因、奉此、查大成公司呈請設立一案、迭經奉令轉飭該縣會同孟委員查明有無窒礙情形、並經一再令催、迄今未據復到、茲奉前因、合亟轉令該縣、應即責成該知事迅速併案核辦具報、毋再稽延、

常州

◎縣會開會紀略　縣議會於昨日續開大會議決㈠各股審查會審查本年度縣地方預算案、照審查員報告之意見通過、議決交付審查、㈡恢復各先賢初祭費應加入預算案、議決交付審查、㈢常州衛生會補助費應補列預算案、仍照上年原案辦理、㈣印製全縣輿圖經費列入預算案、議決交付審查、

南通

◎實業局經費問題　南通實業局、已組織就緒、廳委定陳堅爲局長、並須到鈐記、該局經費、預定月支五十元、現以費少問題延未成立、

◎通令舉辦十家更　南通軍警界、以時局不靖、匪患堪虞、除已嚴防外、並通令四鄉、舉辦十家更俾收守望相助之益、

◎軍用品運往鎮江　李寶章所部之陸軍第七十六旅、已於上月中旬、移防鎮常、司令部亦移至鎮江、所有存留此間彈藥軍服及各項軍用品、刻已悉數運往鎮江、

◎編練縣警備隊　南通縣署、據地方各法團聲請、將本縣現有之工商團、保安隊、暨各市鄉保衛團、合併改編、從嚴汰補、易名爲縣警備隊、歸縣統轄、並於一日呈報軍政當局察核備案、

鎮江

◎教廳嘉獎優良小學　丹徒縣署、昨奉教育廳訓令、略謂查該縣十四年度、適值荒歉、教育經費、當然同受影響、而該縣各校、尚能照舊進行、足徵教育行政人員、維持得力、殊堪嘉慰、茲查第四學區第二初級小學、第一學區第六初級小學、辦理均著有成效、學生出席甚勤、均應由該知事分別傳知嘉獎、以昭激勸、

◎七擺渡發現刀傷男屍　丹徒地方檢察廳據南鄉七擺渡地甲報告、發現無名男屍一具、由檢察官率同檢驗吏前往檢驗、騐得該屍年約二十餘歲、計有刀傷三處、填明屍格、令地甲棺殮、另立標記、以便家屬認領、

如皋

◎縣女師添建校舍　縣立女師範以校屋不敷應用、曾於去年就公共體育場故址、建築教室九間、但寢室仍係租賃民房、膳堂則與附小合用、學生膳宿甚感不便、現由該校校長與教育局磋商、再添建寢室九間、膳堂五間、連圍牆約需三千二百餘元、沛局長以款籌集不易、決先建築寢室、其餘俟下年度再辦、

◎西場鎮無米爲炊　如皋縣北西場鎮、自揚由關於朱家莊添設巡船後、凡米穀入市、無不受其苛索、鄉農遂將米穀改運至他鎮求售、以致西場居民、無米爲炊、經該鎮巡官據情呈報縣署、請求設法維持民食、

六合

◎省委來六調查土案　督省兩署迭令韋知事嚴禁販土、並限于十日內肅清、已誌前報、茲悉省方又委鍾山縣知事李育軒來六調查、業于二十九日抵此、聞一般土行煙館、因此頗爲驚惶云、

揚州

◎請將車捐全充實業經費　實業局長殷學成、以本邑實業經費支出、僅列一千六百元、而所收車捐約三千六百元、值此實業進行之際、已函請縣署飭款產處、將此項車捐、全數劃歸實業之用、

◎款產處經董問題　本邑地方款產處經董仟桂森辭職、縣議會推商會長繼任、乃日前交替之際、士紳方面、以任手續未清、須推董事暫代、縣知事則令後者接任、參事會定一日下午開會、解決此項問題、以致相持不下、

海門

◎新穀登場米市反漲　本邑新稻現已登場、僅有六成收數、衆以來源稀少、米價又復增高、刻已售至十七元六七角、較之月前每石均增元餘、民生益形困難、

◎施醫藥局通告結束　海門闔岳廟施醫藥局、係由本邑紳商集資組織、今夏時疫流行、貧民受惠匪淺、刻因屆秋涼、故於九月三十日、通告結束、

寧波

◎江東公會請徵捐濬河　甯波水利局成立後、以城河亟應提前修濬、遂發起修濬城河事務局、附設水利局內、議決徵捐分等辦法、由警察機關依例挨戶徵收、按月送交該局、茲聞江東方面、以同屬城區、濬河同關要務、征捐執行、可用同一辦法、收捐亦可由廳飭二區署派員辦理、昨由江東公會致函城河事務局一律辦理、同時舉行、以免紛歧、而利交通、

◎青年會舉行拒毒運動　甯波青年會日前因接上海拒毒總會來函、於十月三日起九日止、全國一致舉行拒毒大運動、故擬與婦女節制會、會同舉行、除敦請名人演講外、並擬化裝演講、

◎實行測繪全縣地圖　鄞縣參事會遵照縣議會議案、執行測繪全縣地圖、現在承辦該案測量員、業於九月二十六日到甬、不日下鄉、從事測量、參事會昨特函請各鄉自治委員、測繪員測于該鄉時、代爲指引一切、

◎湖工局定期集議　鄞奉鎮東錢湖湖工善後局近致鄞奉鎮三縣議會云、本年夏歷六月初九日開會、經到會議董、推定起草員、桑伯固君修正局章、並議決推廣議董名額、茲經桑君草定完竣、定夏歷九月廿八日在鄞縣水利局開會、附呈草章規則各一份、務請貴會按照所定名額、推定議董、蒞會集議、先通過簡章、次推正副董事、以完法案而重水利云云、

鎮海

◎水警廳槍決海盜　鎮海水警廳第三遊巡隊海平巡艦、前在溫嶺洋面、兜剿大股海盜、槍斃二十餘名、先擒十餘名押解到廳、經該司法員一一研訊、除王崇清等十四人情節較輕另辦外、其程老五·陳終雲·周孟章·朱親金·何老二·王道煥·應斗發·吳志魁·邱才舜·項道若等十一名、均認在洋夥劫持械拒捕不諱、本廳長已電總司令部、請予就地執行槍決、

◎商會代募清潔局公債　鎮海清潔局致縣商會函、請其轉向各商號籌募公債、以利進行、商會會長范蓮芳朱礎立接函後、即於昨日召集各董事開會集議、僉以清潔局爲本地切要之舉、一致贊同、議決定於舊歷九月初三日下午、由會長分函召集各股實商鋪設法籌募、

紹興

◎報館編輯被毆　紹興越州公報館於本年春間、由火珠巷遷至上大路共和書局舊址、該館間壁通河弄內、所有肥池尿桶、由該館函請警局取締、飭警督令遷移、二十八日下午、有人在弄內小便、經該館工役爲警干涉、當有蔣華記照相館夥友出而大抱不平、被該館職員據理斥責、因此懷恨、於三十日晚間九時、邀同多人、在新春宴守候、俟該館編輯王意周公畢回家、行至該處、即上前尋釁、將王攢毆、並拖入河中、一面又蜂擁至該館、進入廝打、遇物便搗、編輯胡維寰亦被毆傷眼部、經大路三區五分所巡長任晶明、總局巡長潘武昌、聞訊率警到場彈壓、拘獲蔣廷浩·徐培興等四名、帶入警局、王胡二人、當夜赴地方分庭請騐、經檢察官騐明傷痕、諭令退去醫治、俟警局將兇犯解送到庭、再行訊辦、

餘姚

◎警察捉賭被毆　餘姚警察所長王肇基、日昨因雙雁橋演戲、聞有賭博情事、特派長警八名、前往巡視、果見廟中設有賭攤、當場捉獲不識姓名之賭徒四名、所有桌面銀錢賭具盡數拿獲、無賴聞聲麕集、有數十人之多、持短棒木棍、尋相追趕、追至南廟、將被捕賭徒悉行奪回、並將各警攢毆一頓、始各分散、聞內有二警受傷頗重、或有性命之虞、警所長已呈請縣署究辦云、

嘉興

◎縣知事因公晉省　嘉興知事徐慶彪、因有要公、須晉省稟陳一切、於一日上午十時半、乘車赴杭、約有一二日之勾留、署務由政務科施主任代理、

◎籲請減租未准　禾邑今年田禾遭災、已由各區自治員查明呈報、徐知事不日將赴鄉履勘、近有池蔭湖等以瀆災奇重、顆粒無收、呈縣籲求曉諭各業主酌減田租、以蘇農困、徐知事據呈後、以各鄉災情如何、尚未詳細履勘、在災[illegible]前、即減租亦無從標準、已批示[illegible]請

◎兩商店停止營業　禾城北門大街卜天成棉紗莊、爲數十年之[illegible]、今因營業失敗、虧空數千金、現已宣告停業、於二日邀集各債主開會商議[illegible]方法、又北門外塘灣街元昌錢莊、[illegible]上海金融市面之影響、於一日起停止[illegible]出、清理賬目、但聞人欠欠人、相差無幾、

◎縣署調查民食狀況　禾地米價高漲不已、民食前途、殊分恐慌、茲由縣署向縣商會調查、㈠本[illegible]年產米糧若干、㈡今年早稻收成若何、㈢有無運輸出境、㈣現在市上存米若干、㈤米商有無大宗囤積、㈥各項米價若干、㈦現在是否限制米價、該會接函後、已向各方面詳細調查、

湖州

◎侵佔河面案之查覆　烏學祖等控告電燈公司侵佔市河一案、當經省委潘澄鑑來湖實地查勘、惟原具呈人遍訪無着、乃由該公司登報訪問、然仍無應者、故已認爲誣控、返省覆命、

平湖

◎會議掘稻根無結果　平湖縣公署於昨日(一日)下午一時、邀集各大租棧紳富八十餘人、在署會議除螟辦法、縣知事張鵬主席、報告大易新埭等區螟害情形、及奉令發掘稻根、爲一勞永逸之計、欲請各租棧表示同情、極力贊助、最好每畝租田、本年減收租金一元、作爲除螟經費、即令該佃戶親自或僱工發掘稻根、以示獎勵、各紳富以事關全邑、不敢擅允、遂無結果而散、

蚌埠

◎捲菸稅局移蚌辦公　安徽全省捲菸特稅局局長張鳳樓、此次奉委後、即經陳調元面諭將局移蚌、張旋赴省、接收卷宗、返蚌後、積極計劃改良捲菸稅辦法、並以此次每年比額增至七十二萬元之鉅、特定官督商辦、即由菸商公會承辦稅務、革去從前之投標辦法、局設天橋南私寓、於十月一日正式成立、

九江

◎組織印刷公司　浙江旅潯商人王金摑侯孫吳馬葆和吳鑑柏等、鑒於九江一埠、商業發達、日見進步、惟鉛印業一項、獨付闕如、特爲集同志、合資二萬元、組織印刷有限公司一所、名稱未定、正在籌備中、不日當可成立、

Ford

所費有限而全家享用之

君購新式福特蓬車一輛除每日辦公往返及四出酬應之外傍晚及星期假日又足供給府上諸位遊行之樂

車本既低廉平時之費用亦有限何樂而不爲

車中座位寬大舒適足敷全家大小之用如蒙光顧不勝歡迎

上海美通汽車公司獨家經理

愛多亞路西藏路轉角　電話中央三一八〇四號

福特五座蓬車　連自動摩達　汽球胎　定價銀九百兩

Ford Motor Company
Detroit, U.S.A.

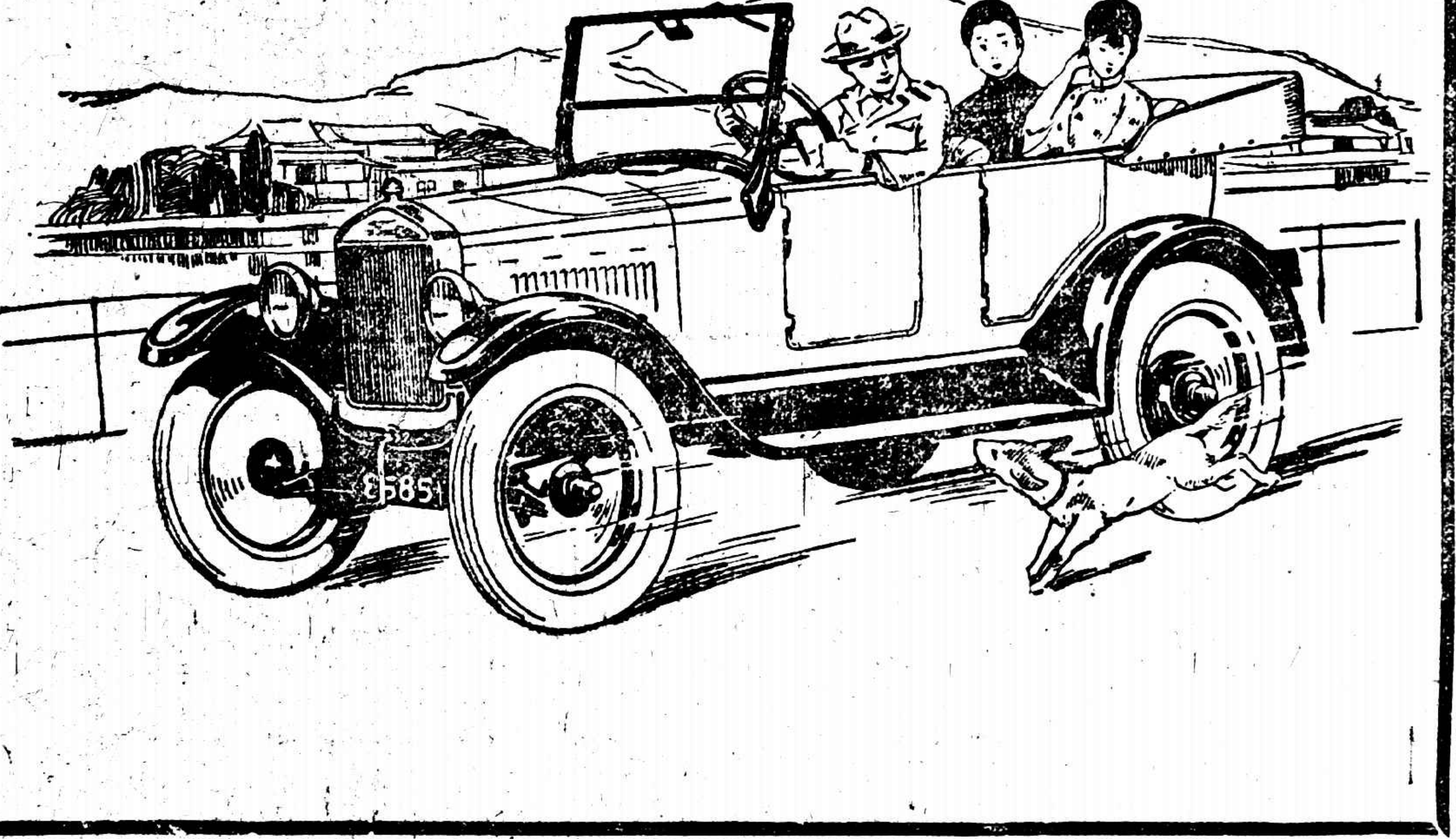

商業新聞

◎標金驟跌五兩左右

昨日金市跌落甚巨、市場趨勢、與前數日情形、已完全變更、金業大鄉、全日傾向售出、如裕發永新亨等、均已將多頭在七十三四兩價反交、長期大條近期長一八七五、遠期長一二五、金價開盤爲三百七十二兩、毛盤人心極疲、即低至一兩數錢、後又降至〇八錢、殆將開先令時、已傳聞掛牌並無變睫消息、人心回好、重高至二兩、殆先令揭曉、英日美掛牌果未動、市面倏好、價做至三兩、爲全市最高價、卒以滙市不振、後又續跌、由二兩四五兩低至七十兩〇八九錢、一時跌勢甚銳、大鄉均有拋出、未幾已小至七十兩以內、在七十兩左右、略有盤旋後、午刻更小至六十八兩餘、收盤時最低至六十八兩、收盤回高一錢、爲三百六十八兩一錢、較前日計跌價四兩九錢、全日最高價爲三百七十三兩、最低六十八兩、上落計五兩、結價爲三百六十九兩、

◎洋價漸趨和平

昨洋價路疲、由銀行售出三十餘萬、早市收盤爲七錢二分〇一毛二五、至午後已跌入八分以內、爲七錢一分九釐七毛五、市場有中國交通新洋售出、客幫需要未動、銀拆爲一錢四分、劃頭做過七八分、午市拆息高至一錢七分、本星期華商揭滙滙兌數達六百餘萬兩、致銀行解款續增、市面略緊、小洋江角仍爲六錢一分五釐五、廣東雙毛早市五錢八分五釐五、午市高至五錢八分七釐、銅元市面較平、爲三百七十八千、衣牌二千七百二十二文、角坯二百二十文、

◎外滙暴鬆

昨日倫敦銀價、近期長六七五、挂牌二十六辦士三一二五、遠期長一二五、爲二十六辦士三七五、英美日美日英滙兌均未動、掛牌英美四元八角五分二五、日美四元八角六分二五、日英二先令〇〇六二五、紐約銀價大二五、爲五十七元一角二分五、本埠各滙挂牌均未更動、計先令二先令六辦士半、東洋七錢八分五、惟內盤情形大異、前日東洋揭價較前小一分八七五、計先令銀行揭價爲二先令六辦士六八七五及七五、銀行買價二先令六辦十八一二五至八七五、東洋價賣出七錢五分七五、買價七錢五分六二五、收盤時三井等揭出七錢五分六二五、買進七五、情形尤弱、明日掛牌或將趨落也、

◎華商證券交易所昨日市況

▲整六亦跌七長無市
▲九六回跌遠期降落一元許

昨(十月二日)各債期貨市況、七長現期貨、全日各盤均無市價、整六期貨、亦僅後市開出、而新遠期買賣仍均未有問訊、其進出暢盛、交易熱鬧者、仍以九六爲最、惟因上午略形閑散、故較遜前日、其市價又呈步落之勢、晨初開出、已較前日續降三四角許、繼因某公司拋出頗動、人氣不佳、雖買方進買不弱、而賣戶勢力佔優、價格逐漸步降、以遠期疲跌尤甚、結果十月十一月期、均較前跌七八角左右、十二月期則跌下一元一角、整六各月期亦回降六角許、現貨寥落依然、各債均無開出、祇成交華商證券所股二十股、期貨成交總數、爲一百九十一萬元、內九六一百八十五萬五千元、整六五萬五千元、茲分述市況於後、

▲整六　整六現貨無市、期貨亦祇於後市做開、惟新遠期則續未開出、十月期收盤價爲九十二元四角、比下午開盤時小二角、較前日跌下六角半、十一月期爲九十二元三角半、亦較後市初開續小二角半、比週四之價回跌六角、

▲九六　九六現貨仍無市面、十月期爲六十三元五角、比午前小二角、比前日回跌七角半、十一月期六十四元二角五分、比前市又小一角五分、較前日降落八角、十二月期六十四元九角、亦比前市縮二角半、較前日陡跌一元一角、

▲華商證券交易所股　華商證券股、近已久無市價、昨略有成交、爲三十元零五角、較九月十四日所開者、漲六角、

◎昨日內滙市況

昨日銀滙市面、僅漢口漲一兩二錢五分、京津無甚出入、洋匯京津漲二元、漢口宜昌跌五角、煙台跌一元、其餘仍舊、計京公砝爲一千〇五十九兩、津行化爲一千〇六十二兩、漢洋例爲一千〇三十兩〇七錢五、洋匯漢口蚌埠爲一千〇〇四元、天津爲一千〇〇六元、煙台青島蕪湖爲一千〇〇七元、安慶爲一千〇〇八元、宜昌大通爲一千〇〇九元、奉天保定爲一千〇十元、

◎紗市跌風方興未艾

▲現紗　昨日(星期六)現紗市況、上午形勢固極感衰落、但零星交易、尚未過於清寥、實進之心猶佳、午後大勢愈形險惡、客幫爲避風起見、相率觀望、市上交易、乃寥寥可數、市面前途、以昨日情形看來、跌風恐尙不易休止、昨日廣東幫進二十支水月藍鳳仙洮立馬等牌二百五十包、內地幫進十六支藍鳳二十支豐年等牌一百五六十包、牛莊幫進十支富貴十六支日光水月二十支豐年六支鐵錨等牌一百廿五包、天津幫進十六支藍鳳寶光廿支藍鳳寶光立馬等牌一百餘包、漢口幫進十六支大發富貴日光藍鳳等牌一百包、威海幫進十六支藍鳳二十支立馬一百十包、野雞燕湖雲南廈門四川甯波江西等幫進十支豐年大發白荷蜂天官八鐘十四支招財十六支藍鳳日光水月大發二十支水月豐年立馬醒獅等牌三百餘包、實價約小一二兩左右、茲列市價於后、

支數	牌名	價
十支	豐年	一二六·七五
又	富貴	一二九·七五
又	大發	一二九·二五
又	白荷蜂	一三三·〇〇
又	天官	一二七·〇〇
又	人鐘	一二七·〇〇
十四支	招財	一三三·二五
十六支	藍鳳	一三四·五〇
又	日光	一三六·七五
又	至	一三三·五〇
又	大發	一三五·七五
又	水月	一三七·五〇
又	寶光 至	一三七·〇〇
又	富貴	一三八·〇〇
二十支	豐年	一三五·七〇
又	毛 至	一五〇·〇〇
又	藍鳳	一四九·五〇
又	水月	一四七·二〇
又	仙桃	一四六·二五
又	立馬 至	一四八·二五
又	醒獅	一四八·〇〇
又		一四八·五〇

▲期紗　紗布交易所十六支人鐘標準、因美棉猛跌、市況愈虛、市面傾向、雖須視歐市爲轉移、然紗迭次慘跌、人心頗形浮動、恐市勢不易轉機也、杏晨初開盤、因前日本已懷慮、茲以美棉又大不利於多頭、人心更疲、多頭乃並陷於不可收拾之境、各月期均跌兩外、其後近期雖比較的鎮定、惟遠期賣氣仍燥、上午收盤跌一兩四五錢、午後開盤一二三月彩勢仍惡、餘月較定、旋以散戶抵補頗衆、新賣漸漸減退、情形轉平穩、結果較前日跌一兩一錢至一兩九錢、首尾月跌勢較重、前後市共成交二萬五千八百包、茲將收盤市價錄後、

十月期	一三五·六〇小一·七〇	一月期	一三八·五〇小一·二〇
十一月期	一三七·〇〇小一·三〇	二月期	一三九·五〇小一·三〇
十二月期	一三八·〇〇小一·二〇	三月期	一三九·四〇小一·九〇

◎棉市續形疲弱

昨(二日)紐約棉市以估計報告利於賣方及南方套賣而跌、計各月期價小去六十二至五十九個磅音、現貨小去六十個磅音、利物浦棉市一月期小·一六辦士、新開出三月期爲七·六四辦士、現貨小·三〇辦士、孟買棉市初隨美棉而跌、後以本地空頭賣出而盆拔、計平茄爾奥姆辣及勃洛去各小三羅比、本埠棉市以美棉繼續巨跌、紗市亦復不振、賣戶更力行壓迫、市氣益形不振、紗布交易所前市各月期小去三錢至五錢五分、後市本月期續小五分、十二及一月期則各回一錢、餘月不動、共成交五萬五千六百担、現貨交易仍堪維持、到貨計通州花三百廿三包、餘姚花四百〇一包、南市出數五萬、北市二萬斤、收價同前、茲將現開各花價列後、

花名	進戶	包數	價	
南市花	滬裕紗廠進	一〇〇包	價三一·五〇	送廠
又	又進	一〇〇包	價三一·五〇	又
泰甸花	恒豐紗廠進	一〇〇〇包	價三三·五〇	又
通州花	日信洋行進	五〇〇包	價三一·五〇	抵解內外紗廠
火機花	同興紗廠進	三〇包	價三一·八〇	機交
通州花	又進	三〇包	價三二·五〇	又
又	又進	三六包	價三二·六〇	又
又	申豐進	八〇包	價三二·八〇	又
又	嚴子記進	三〇包	價三二·七〇	又
又	又進	三五包	價三二·六〇	又
又	又進	三五包	價三二·四〇	又

◎美銷繼盛絲價步漲

昨日洋莊絲市、仍因美銷繼盛、行情步漲、査滬埠黃白廠經、自經美機戶一再拋購後、存底益薄、而紐約機戶、仍以橫濱日絲價較華絲爲昂、乘美滙步縮之時、積極拋購、更兼歐美各莊、乘機囤積、遇貨即拋、以致供不敷求、絲價一日數漲、幾乏標準之可循、昨市藍樂陞等進滬白廠經四百二十包、安利等進川黃廠經二百四十八包、絲價均具登峯造極之勢、白乾經中和進十五包、價仍堅俏、尙有大批上身等級之貨、因華商以內地絲價飛漲、必須高價方售、談判一時難望就範、黃粗絲克昌等進十八包、價亦帶堅、

◎橫濱絲市待時

生絲現貨各莊進意已告一段落、僅三井江商等、略有補充缺貨交易、餘皆持待時而動之態、絲屑昨晚忽成交十萬斤、關係從前之約期交易、故尙未能樂觀、此外管川商會略有買氣、

◎日本第一回米收穫估計

東京二日電、日農林省發表、本年九月二十日第一回米收穫、估計爲五九·四九一·八一〇石、比前年約減二〇·七三二石云、

◎日銀減低利率

東京二日電、日銀發表、近因一般商工業不振、資金需要減少、市場利率較本行公定利率爲低、故今將利率減低二毛、自十月四日起實施、

◎大阪紗市閑散

棉紗現貨、今晨又因原棉跌落、頓趨跌風、中等二十支僅大分十六支十月期叫價爲二百六十六元、較前日小去三元、交易清淡、

◎大阪布市清淡

棉布市況、昨日銷胃頗佳、今晨又趨停頓、行情小去五分、乃至一角不等、

商情一覽

金融

◎股票市

北京寄七號安泰行報告

司利公司七釐公債	(十月)	九八·〇〇
又		三七·五〇
自來水	(記名)	三七·〇〇
又	(十二月)	三〇·〇〇
智廣	十二月	二·〇九五
又		三·〇〇
標地	十二月	二·五〇
又		二·〇〇
格志(銀)	(十二月)	二·一〇
公和祥		九·一〇
瑞容	(普通股)	一七·〇〇
沙		五·三·一
又大	(十二月)	五·六
開磴		三·二〇
又		四·三·五〇
又	十二月	四·五〇
英商電車	又	二·二〇

◎國外滙票

十月二日(星期六)市

上海匯至倫敦	上海規銀百兩計算
銀行電匯	二先令六辦士半
銀行期匯	二先令六辦士六二五
銀行四月	二先令六辦士七五
銀行買進	二先令八辦士二五
四月期匯	二先令八辦士半
帶根電匯	二先令八辦士半
六月定期	[illegible]
上海匯至法國	上海規銀百兩計算
銀行電匯	二千一百九十五法郎

◎國內滙兌

▲銀行公會報告各省匯市

◎各國票價

◎銀洋錢市

◎金市

▲金價標金價跌五兩
▲現貨標金價已見開

◎査倉單

◎油豆餅

◎雜糧

◎大連油豆餅電

二號下午四點二十分到滬

食品

◎滬南米市

昨日滬南各米市價如左

◎滬北米市

◎上海證券物品交易所

◎上海華商證券交易所

◎上海華商紗布交易所

◎上海麵粉交易所

◎絲市

◎茶市

十月二日洋莊茶市價

◎船期

▲進口輪船報告
▲出口輪船報告

◎外洋輪船報告

▲長江班　▲寧波班　▲溫州班　▲福州班　▲廈門香港班　▲汕頭香港廣東班　▲香港小呂宋班　▲日本班　▲歐洲班

本埠新聞

◎拒毒運動今日開始

國民拒毒會、爲促進拒毒事工計、特訂十月三日至九日止爲全國拒毒運動週、函請各界一致舉行、本外埠各團體紛紛籌備等情、迭載前報、今日爲運動週之第一日、爲全週運動之發軔、運動之主旨、在使一般人士注意本週運動之辦法、而奮起加入贊助、茲將各方消息彙誌于下

▲拒毒演講之大綱　國民拒毒會昨日發表民國十五年全國拒毒運動週演講大綱、略謂（甲）（我國當前之問題）我國貧弱、至今已極、內受軍匪蹂躪、外遭列強壓迫、情形危急、不可終日、而環顧國內、無處不令悲觀失望、茲特討論及之、㊀（饑饉遍地）我國自古以農立國、糧食充裕、物產豐盈、降至今日、竟饑饉遍地、餓殍盈野、據本會及華洋義振會暨關心民食之專家詳細調查、年來饑饉唯一之原因、乃各省種煙太多所致、㊁（戰亂不輟）年來戰亂不輟、人民流離轉徙、少壯流爲盜匪、老弱塡爲溝壑、邇來國人之望和平、如大旱之望雲霓、紛紛尋求消弭戰爭之方法、殊不知鴉片一日不禁絕、戰爭將永無已時、㊂（實業凋敝）煙土出產之量日多、糧食及其他正當物品出產日減、人力物力地力、均遭重大之消耗、每年損失之金錢更多、人民對毒物之負担日重、而生計日益窮蹙、正當實業、日形凋敝、國家貧弱、焉得不日甚一日耶、㊃（道德墮落）鴉片害人、一言難盡、邇來惑于厚利而營此事者、日多一日、不料數千年文明之邦、禮義之國、竟墮落至此、長此以往、不圖補救、將何以自存耶、以上數項、爲近來我國最普通最流行最顯而易見所受鴉片流毒結果之現象、其他直接間接之害、更不可勝言、（乙）（吾人應持之態度）我國今日現象之惡劣、情勢之急迫、既如上述、吾等爲今日之中國人、對此等切身利害之問題、萬不能等閒視之、語云、事在人爲、今日之惡現象、非他人之罪、吾人苟能保持相當態度、則吾人亦未嘗不能解決以上各項問題也、㊀（吾人當有澈底之覺悟）吾人欲解決此種罪惡問題、常先有明白之了解、澈底之覺悟、此等救國救時之運動、爲吾人人人自身本身對社會對國家應負之責任、㊁（吾人當有犧牲之決心）鴉片問題困難解決、有敢反對者、個人之生命財產、隨時有發生危險之可能、是故非下犧牲一切之決心、萬無與毒物搏戰之資格、吾人須知個人生命財產雖屬可貴、惟國家種族前途已陷於不可救藥之境、皮之不存、毛將焉附、吾人苟不趁此時機、奮下犧牲之決心、則亡國滅種之禍必且旋踵而至也、㊂（吾人當有得勝之信仰）吾人對此等重大之難題、萬勿存悲觀失望之心理、吾人若抱積極之態度、有深切之信仰、自信吾人犧牲、必不至一無收效、至終必可得最後之勝利、吾人從事拒毒運動、亦當有此信仰心、㊃（吾人當有作戰之精神）拒絕無顧忌、則萬不能達成功之境、全社會有力者出力、加入運動、協同作戰、如是則可造成深強輿論、爲吾人之後盾、則鴉片嗎啡之毒害、豈難掃平、（丙）（拒毒運動之步驟）鴉片問題之嚴重既如上述、其範圍之廣毒害之深、已有不可收拾之勢、是則解決此問題、非下十年廿年之工夫、聯合全國民衆、努力進行奮鬥不可、㊀（鼓吹輿論）㊁（回復禁律之要求）㊂（提倡拒毒教育）㊃（辦理戒煙事業）欲進行以上事功、欲達以上目的、當聯合同志、按照五年事業計劃、分㊀禁阻種植鴉片、㊁禁用鴉片及毒物、㊂禁運禁賣鴉片及毒物、㊃調查統計等類事功之分頭進行、勇往直前、我國或可起死回生、而復前此光明燦爛之歷史也、

▲各地籌備舉行昨訊　中華民國拒毒會昨據天津廈門宜興孝感濟寧等處電請、多發拒毒運動印刷品、以便應用、

▲各教堂今日演講　上海傳道聯合會日前在青年會開會、議決本埠各教堂、准於今日舉行拒毒演講、截至昨日止、已向拒毒會報告、業已籌備就緒者、計有㊀閘北天通庵路聖保羅堂、㊁二馬路山東路聖保羅堂、㊂紫霞街普益社、㊃克明路順大里三一堂、㊄白保羅路廣東浸信會、㊅愛文義路聖彼得堂、㊆虹鎮佈道會、㊇吳淞路內地會、㊈實興路懷恩堂、㊉億定盤路中西女塾禮堂、⑪雲南路慕爾堂、⑫民國路浸會堂、⑬麥家圈天安堂、⑭寶通路長老會堂、⑮北四川路滬北長老會、⑯寶山路浸會堂、⑰崑山路景林堂、⑱靜安寺路聯吉里基督會、⑲劉家宅基督會等處、

▲學生聯會之宣言　辛亥以來、吾國內亂日熾、遂使禍國殃民最毒之鴉片流行海內、吸者之甚、較之清代殆有過之無不及者、鴉片之害、盡人皆知、苟有嗜焉、則精神疲弱、變青年爲老大、勤儉爲疏庸、職業廢弛、生計破產、即子子孫孫之幸福、亦將於個人無聊之尺八中消磨盡淨、長此以往、吾國之危亡、烏待乎帝國主義與軍閥之事策進攻而後定耶、且非徒有亡國之憂、亦將抱滅種之感、非徒有亡國於一時、尙將沉淪於永世、言念及此、孰不痛然、故本會於反抗帝國主義及軍閥之際、同時亦願追隨各界有此拒毒之舉焉、查吾國鴉片輸入、前清末年、每歲進口箱數以千萬計、既剝我金融、復弱我民種、嗣因清廷反對、引起絕大戰爭、賠償之外、復開列強在華不平等條約之先例、自鴉片戰後、外憂內患、如日之增、最近軍閥以勒迫民間多種煙土爲籌餉之方、如雲南四川等地弗種有懲捐、種則有煙捐、以販土爲職業、通爲甚、而劣紳土豪復與軍閥相狼狽、以喪心病狂、莫此商口岸彼輩之足跡、在在皆是、吾人苟欲禁此流毒之橫行、救我同胞於水火、則打倒強種鴉片之軍閥、殄除販賣鴉片之劣紳、與取消帝國主義在華包庇販賣之治外法權、殆爲溯本清源急不可緩之舉、吾國未亡、吾國人苟一息之尙存、幸各起而共策之、

◎財部電告已派道勝清理員

▲銀行界請將公債事移歸華銀行辦理……法領事對清理意見

財政部復上海總商會銀行公會云、來電均悉、道勝銀行在中國境內各分行之清理、自應由我國政府依照中華民國法律及特訂之章程辦理、本日已奉明令、特派王寵惠督辦中國境內道勝銀行清理事宜、派寶道會辦清理、並公布清理章程十一條、至各地方清理員、即由督辦酌派熟悉各該地方情形之人充任、關於貴會所請推舉人員參加清理一層、業將來電送交王督辦矣、事關政府與中外人民之債權、尙希贊助、以利進行、財政部卅印、又銀行公會昨電北京國務院財政部云、査吾國庚子賠欵及一八九五年俄法洋欵、並一九一三年善後借欵等項、還本付息內有道勝銀行分任經理者、今該行停業清理、所有該行經理職務、因當即行停止、嗣後上項公債還本付息、應請移歸華商銀行辦理、以挽國權、而臻妥善、上海銀行公會冬、

二日字林報云、本報記者、今日往訪駐滬法總領事梅爾氏、叩以對於道勝銀行停業事、梅氏聲稱、渠並未接到何項命令、對於本埠該行之分行、亦無何項之動作、刻下華人方面、對於此事、以爲該行之資本、不祇中國擁有半數、而中國之關稅鹽稅等、亦多存放該行、此種欵項、不應列入清算、而應立即交與中國政府、至於法人方面之意見、則以爲該行之總行、既設在巴黎、則所有法律上之行動、當然由巴黎法庭處理之、第以該行既已歸於失敗、巴黎法庭、亦不加以干涉、但祇委一清理人、清算該總行之賬目、而該行各分行、不全數在法境內、故倫敦之分行、即由英國法庭委派清理人、中國政府、亦委派清理人之舉動、法人當不加反對、以求各方面之合作也、

◎國民製糖公司在淞開股東會

國聞通信社云、中華國民製糖公司、昨日在吳淞泗塘河製造廠、開第四屆股東會、到會股東計三百七十三人、共三萬六千一百○三權、上午十時開會、首由總理馬玉山宣布開會緣由、次由監察人陳壽衡宣讀第四屆總決算單、股東承認通過、又續到股東計一百七十三人、共二萬三千一百十五權、再次嚴協理報告前屆股東會議決算獎勵金一案、奉到農商部批示、核與原章不符、未准照行、再次報告歷屆決算與業項下、所列提存股息係未營業時期內假定之數、現擬剔除、衆無異議、再次報告前屆選出監察人、現尙有數月任期、本屆不再選舉、再次請各股東討論續祥公司（即郭春秧氏）與本公司訂立租廠合同、並宣讀京津及國外股東反對郭案蘇錫各處股東聯合會反對郭案意見書、股東方渭記登台發表反對七大理由、關於免稅權利之損失、無拆舊費之損失、無分派股息紅利之損失、及合同內四條、十條、十一條、十五條、十八條、種種之不合、旋經投票表決、開票結果、否決郭案四百七十七人、共四萬○七十八權、占大多數、主席起言、郭案既不通過、請股東另籌維持辦法、股東葉君動議、銀團現有借欵維持辦法、因請銀團黃君出席、略稱陳光甫君、（上海商業銀行）及原發起人吳蘊齋君（金城銀行）馬聘三君、關心中國糖業、不忍功虧一簣、願借欵出爲維持、擬有最平允辦法、由銀團先借現金一百萬元、月息八釐、並担任向上海任何銀行開信用票一百萬元、隨時由公司運用、週息七釐左右、以公司廠棧作抵、由銀團推舉馬聘三君爲總經理負責辦理、遇有特別重要事件、須得公司總協理之同意、會同處理、公司現所負責、由借出現金一百萬元內提出代

◎全浙公會響應和平代表電

▲請雙方先行停戰

全浙公會因前晚七時、接和平代表張仲仁蔣伯器等來電、報告接洽已有幾分頭緒、張一麐因奔母喪、今日返滬、昨日下午三時、特召集常務董事會議、由副會長殷鑄夫主席、當議決分兩種辦法、㊀由本會致電雙方、請先行宣布停戰、電文推殷慎予汪紀南起草、即日拍發、㊁推代表與各團體接洽、推定王曉籟接洽總商會、殷鑄夫接洽省教育會、江仲權接洽各路商界總聯合會、請共同表示、六時餘始散、電文如下、

九江孫總司令、萍鄉蔣總司令均鑒、頃接張將諸公來電、兩公對於和平正有誠摯表示、聞訊之餘、佩慰無量、惟和平前提、必須停戰、庶可從容磋議善後、應懇兩公聯銜正式宣布、明示天下、無任迫切待命之至、全浙公會叩冬、

又孫傳芳對於上海商界聯合會副會長余華龍議董張橫海鄔培因等電請息兵及召集國民會議事、電復深表贊同、原電云、梗日代電祇悉、內亂頻仍、外患日迫、謀和平之不暇、忍戰禍之相尋、諸君爲國熱忱、良足欽佩、傳芳和平酷愛、豈後於人、惟彼方侵犯贛疆、節節進逼、是誰開釁、當有公評、現雖屢挫敵鋒、並未窮追、爲留餘地、倘彼及時覺悟、即日撤兵出境、尙可早達和平、只要能求和平、傳芳願犧牲一切、以期早現、特復、孫傳芳沁印、

◎軍事瑣聞

▲新兵隨招隨運南京　南車站浙緝私總招兵處及分設十六舖西門斜橋之各招兵處、於昨日（二日）共招得新兵一百四十五名、當晚七時半乘車出發往甯、又浦東招兵處昨亦恢復矣、

▲閩省招兵委員離滬　閩督理周蔭人特派團長劉玉龍爲招募新兵委員、赴江蘇徐州一帶招募新兵、聞劉團長搭輪於前日來滬、下榻在南京路某大旅社、昨晨已隨帶護兵四名、搭乘滬甯路局早班車赴甯轉徐、

▲盧部來取手溜炸彈　盧香亭所部第二師現挑出精銳軍士五百名、改組爲奮勇隊、因需用手溜炸彈、特電浙江總司令部馮參謀長在報國寺軍械局提取五千枚、分裝二百餘箱、飭派押運員及兵士四名隨車押解、於昨日（二日）下午八時四十分由杭來滬、轉找滬甯路日貨車運往南京、再由水路運贛、

▲給養品由滬杭運去　駐滬聯軍辦事處前奉南京總司令部命、向滬上某公司購置麵粉五千包、以供軍食、現已購就、由宋處長商請滬甯路局撥車四輛裝運、並於昨日午後將麵粉車至北站、定於今晨裝車後即掛貨車運甯運送前方、

浙江軍需課昨有棉製軍服數千、裝車四輛抵滬、在麥根路分站附掛某次貨車於下午三時運甯、由輪轉贛分配各軍、

▲老病輪卒給資遣回　昨日滬甯路由甯開滬之中快車於晚間九時許抵滬時、到有由贛方前敵給資遣回之輪送夫四十二名、據謂或因老弱、或因疾病、無力工作、故奉軍事當局資遣回籍、即由甯來滬之車資均予免費、

◎滬廨細則討論有待

昨日報載收回滬廨案討論細則委員會定於本星期二開會、遠東社記者昨晤交署交際科長王鈍舜君、據云、第一次開會僅屬一種儀式、介紹雙方委員相識而已、正式討論則尙有待、記者詢其我方有否具體辦法、王君答謂討論細則、純屬法律上問題、此事由陳霆銳謝永森二律師負全責、其內容最重要者、即檢察廳之權限問題、與關於收回後租界上之公共治安問題、記者又問討論時在未就緒前、是否仍取暫守秘密方式、答云爲辦事便利起見、未妥洽以前自不正式發表云、（遠東社）

▲高檢審廳長先後來滬　江蘇高等審判廳長朱獻文、於昨日午後乘快車抵滬、旋詣上海地方廳暫憩、而高等檢察廳長周詒柯亦延來滬、約於昨晚八時可到、此次兩廳長聯袂蒞滬、其任務聞係爲滬公廨接收手續有所討論、

◎萬縣案今日再討論

上海各大學同志會、全國學生總會、上海學生聯合會、爲萬縣案、定於今日下午一時、邀集總商會、各路商總聯合會、四川旅滬各團體、開聯席大會、討論對付方法及徵集各方面意見、

◎劉鎭華贊助廢比約

▲復總商會電　總商會昨接劉鎭華來電云、總商會鑒、㝐電敬悉、比約屆滿、理宜廢除、借詞推拖、希圖延期、不惟損害商業、抑且侵辱國權、貴會仗義執言、依法力爭、拜讀嘉謨、曷勝欽遲、鎭華分屬軍人、爲國禦侮、義不敢後、尙祈毅力進行、是所企盼、劉鎭華感印、

◎瑞德兩領事照常視事

駐滬瑞典總領事李禮化、駐滬德總領事體爾、前因請假離滬、現已公畢、於日前抵滬、

整裝以待

（提籃橋雁山攝）

緣梯直上

（提籃橋雁山攝）

◎法租界救火會秋季比賽結果

▲華員……大自鳴鐘第一

法租界救火會、昨日下午三時、假華倫路法國公園、舉行秋季賽操、先期柬邀各界參觀、故到者除二區及新舞台等救火會外、中西仕女、亦絡繹而至、園口懸中法美英四國國旗、各救火車俱向園內甬道魚貫而進、即爲該會操演地、來賓席在右側樹蔭下、以繩爲界、有中越捕爲之守、防閑入也、中西火員、一律藍衣白袴、首銅帽、足長靴、狀極威武、其操演之節目、西員在前、稱類有三、以射倒甬道側竹竿上之火油箱、將三項秒數之和、觀其遲速、定爲冠殿、箱高不及丈、出水即可中鵠、僅能於接管奔馳之間、察其靈敏與否、西員共分四組、組各六人、其出發點在給獎台之前、每組俟次舉行、由二西人發令另二人司碼表、其第一項於發令後、二人各取皮帶、疾趨至車側、以二皮帶射擊火油箱、以俱倒爲止、第二次則中多一承接器、射擊之皮帶、由二而四、第三項更改爲三管、二人緣雲梯直上、二人仍在地面盤箱、其接管出水奔馳、俱能於數秒中內畢事、水花四濺、全場如在濃霧中、結果第一組A. Brun等六人三項之和爲一五八秒、第二組R. Charleux等一六七又五分之一秒、第四組H. J. Faers等一九七秒、第三組G. C. Nazer等以一五○又五分之二秒獲首賞、西員操演旣畢、華員繼之、郝浦即發軔軋之聲、前後分列、實建路救火會之二號車在外、嵩山路一號居中、大自鳴鐘三號列後、銀角一鳴、各火員從事開車駕梯接管等比賽、結果大自鳴鐘救火會出水最先、計七十六秒五分之三、嵩山路次之、計九十秒、實建路第三、計一百零一秒、當比賽時、嵩山路某救火員、失足自機車墮傷其足脛、成績亦不無受其影響也、賽終即舉行給獎、由M. Chapeaux致詞後、即由Madame J. Moyrier給獎、西人部第三組G. C. Nazer L. A. Chollot E. T. Thollefsen A. Chapeaux L. Goldman M. Guyot等六人、其第一項成績爲35 2/5秒第二項50 1/5秒第三項64 2/5、各得銀杯一事、華人部大自鳴鐘救火會陳元異等獎洋四十元、嵩山路王啟標等二十元、實建路夏懷寶等十元、獎畢、高呼口號而散、

◎商事公斷處改選昨日抽籤

▲改選手續下月舉行

昨日下午二時、總商會爲公斷處改選事根據上屆議決案、邀請公斷處職員開會叢會議、主席傅筱庵、報告謂本會按照修正商事公斷處章程第十二條之規定、處長評議員調查員任期二年、連任一次、第二次改選時用抽籤法、抽得半數連任、第二次以後僅改選業經連任之半數、今本會公斷處職員適屆期滿、得用第一次改選手續用抽籤法抽留半數、評議員十八人、調查員三人、請公斷處處長沈聯芳君執行抽籤、當由沈處長即席抽定留任評議員陳子壎項如松謝衡牕勞敬修徐慶雲孫梅堂陳良玉王鞠如謝弢甫謝仲笙穆恕再、調查員戴耕莘董杏生、其餘應選職員、已定十一月十日舉行、聞已準備選舉進行手續矣、

◎萬物商店有獎券之令禁

淞滬警察廳昨日訓令所屬各局署所隊文曰、案准江蘇財政廳公函內開、案奉省長公署第一四二八九號指令敝廳呈據駐滬獎券委員呈報萬物商店有獎券樣聲稱、呈請批准令行縣警保護、並粘券樣請示由內開、呈悉、此案前據中國游民工廠代表陳耀卿具呈到署、當以所陳擴充工廠籌辦商店、發行股票、係爲救濟游民提倡國貨起見、經徐前護省長批示、姑准試辦、並行上海縣及淞滬警察廳保護在案、茲據查明該股票即是獎券之變相、實屬影射圖利、自應照案禁止、以杜取巧、仰即轉飭停辦、並分行上海縣及滬警廳知照此令等因奉此、除分行外、相應函達查照、即希會同上海縣及獎券委員飭令停辦、仍將辦理情形見復爲荷等因、准此、除會同辦理暨分行外、合行令仰該局署所即便查照、對於該項萬物商店有獎券、一體從嚴查禁、如查有該項有獎券、立即盡數沒收、具報此令、

出水敏捷

（提籃橋雁山攝）

◎道署令知補救銅元低落辦法

▲令各縣查禁私運私造及操縱

滬海道尹公署訓令上海縣知事云、案奉淞滬商埠督辦公署函開、頃據揚州旅滬同鄉會函稱、本埠銅元充斥、爲他埠所罕有、今則銀元一枚、竟可換銅元二百七十三枚、一般小本商人、生活大受影響、若不設法維持、難免其他變化、究其低價主因、厥有三端、㊀私運進口、㊁市價操縱、㊂私造機關、爲此函陳、務乞總辦明令各方、嚴禁進口、取締操縱、密查私造、使銅元價格、不致再有低落、平民生計、金融市面、俱利賴之等情、據此、除函復外、相應函致貴署、請煩分別飭縣函廳會核辦理等因、奉此、查近來滬埠銅元充斥、誠如該會所陳、於平民生計、金融市價、影響至鉅、自應分別嚴禁取締、以維市面、除函淞滬警察廳查照核辦外、合行令仰該知事即便遵照辦理具報、

◎米店不准短少額量

▲米價委員會規定石米二百磅

上海南北市各米店、由嘉穀堂米業公所訂定米價、於前日（一日）起一律實行懸牌、茲悉米價由委員會訂定後、于濟農分送、定每石爲二百磅、一律不准短少、

◎本幫脚班議定加費

南北二市本幫脚班（即拾轎扛槓工役）約有六七百人、平日辦事、則都在米店或南貨店搬運貨物、昨日起有遊一百人在虬江路某茶館內推出頭目會議增價事、結果議決四則、㊀喜事服役一天、每人大洋八角、並供給酒食、㊁喪事扛棺服役一天、每人大洋六角、供給飯菜、㊂外加酒費、二角起碼、㊃頭目每天每人扣去大洋一角、聞此事定重陽節起實行、

◎蠟線業工人討論生計問題

本埠蠟線業工廠、緣反對業外沈爵天在盛澤設局、徵收落地稅以來、各工廠均相繼歇業、停止運銷、以爲抵制辦法、致多數工人、受其影響、無處餬生、紛紛集議、前曾公呈省公署呼籲救濟、昨又邀集各部分工人、開會討論、大概情形如下、㊀吾工人等類無資產、停業後衍將及旬、典質一空、際茲冬令將至、假貸無門、若不迅行解決、將無以爲生、不獲已、擬要求廠方暫維生計、或借給工資、或照舊開工、㊁再呈財廳呼籲、迅予收回成命、㊂請商會維持公道、

◎蠟線加稅事靜候廳示

總商會爲蠟線業運貨事曾一再呼籲、昨得盛澤商會電云、電悉、已與商妥、照常裝運、貨到准暫記賬、弗扣、靜候廳示、持復、盛澤商會東、

◎押當夥友代表晤顧馨一

本埠押當業夥友運動加薪、曾具呈各官廳、請求維持、業由商埠督辦批准令縣核辦、昨日縣公署又批該業夥友代表張滄清等呈文云、一件、上海押當業夥友代表張滄清等呈、爲生計困難、環求傳知押業領袖、迅予維持由、呈件均悉、仰候函請縣商會開會提議、在未能解決以前、務須安心任事、毋得有越軌舉動、並即轉知全體夥友遵照、粘件均存、此批、張滄清等奉批後、即于午後赴縣商會謁晤會長顧馨一、面懇維持生計、當經顧會長接見、允即邀同押業領袖、勸導磋商、務須和平解決、免傷賓主感情、並囑該夥友代表等、轉告全體安心服務、靜候調處、該代表遂興辭而出、報告各夥友週知云、

◎雜糧夥友被毆案解決難

國聞社云、本埠自上海雜糧同業公會、對元和號出貨夥友在梅園路被毆事、表示一致援助外、並定陰歷九月朔日起、如不能解決、停止車貨買賣、近爲期漸迫、故各方頗爲注意、昨據有關係方面之意見、以此案之表面解決、頗爲易易、因被毆者現住醫院、但傷勢絕無重大危險、所需醫藥費用、爲數有限、此項担負不成問題、查拿兇手一節、據滬甯車務總管韋燕來函曾有敝處當盡力相助地方警廳從嚴追查此案凶手等語、是韋氏已表示相當同情、何難解決、惟該案欲根本解決、殊覺困難、蓋同業方面、對該案結果之希望、在革除小工發生偷竊行爲之積弊、俾以後客貨不受重大損失、惟此問題關係鐵路待遇工人章程、如包工制度及工人生活問題等、均須研究、俟有相當辦法、即條陳路局、迅予採擇實行、藉以表示維護商業之誠意、同業等除此種正當要求外、其他毫無份外之希冀、並望與雜糧有關係之各業、亦舉起討論一致進行云、

又一報告、昨探聞麥站自前日起、仍照常出貨、聞其原因、實緣已運滬之貨有種種關係、礙難停止買賣、北貨業事姚紫若已與雜糧業葉惠鈞磋商、擬出任調人、以期和平解決、而免決裂、聞已得葉之同意、定于今日在雜糧公會開聯席會議、俾謀和平解決辦法、

◎路運單據改貼印花未實行

▲稽徵處長呈文請示

▲轉運業昨又會議

江蘇印花稅、蘇境鐵路運貨單據稽徵處處長朱游、發貼佈告、於十月一日起、一律改用路運印花字樣之印花、以歸統一、實行啟徵、並預先分函滬甯滬杭甬等各運輸公會以來、迭經各該公會復函反對、故至昨日尙未開徵、惟朱處長以是項稅收、關係本省財政、未便輕予取銷、現已備文呈請江蘇印花稅處、飭遵辦理、

又一報告、滬甯滬杭甬兩路各轉運公司、因滬貨單據稽徵處定於本月一日實行改貼印花一事、羣起反對、已誌本報、茲悉昨日該兩路各轉運業邀同各客商、又開會議討論、應再函請總商會轉呈財政廳飭照收回成命、仍照舊章辦理、

◎改組上邑農場之實廳批示

實業局長張啟沃前以上邑農場面積既少、經費無多、場地分設五處、局勢散漫、管理不能周顧、故雖設立多年、未見成效、擬重行組織、呈請實業廳核示、昨奉批云、呈悉、據稱該縣農場設立多年、未見成效、所有該農場長辦理不力、自應呈請撤換、據擬重行組織一節、並仰即將重組辦法呈送前來、再行核奪、

⊙滬甯路又在更改行車時刻

滬甯路自改照新行車時刻行駛以來、行旅稱便、惟該路近要於每日上午七時三十分由滬開甯之五次上行車及上午七時三十分由甯開滬之下行車上乘客比較其他各列車擁多、而其他車則又未見太空、以此又擬將上述兩列車行車時刻重行修改、聞已由車務總管着令車輛科行車股、會同重訂、以諆平允、而增完善、該科等現正修正中、其將來規訂新時刻容待續誌、

⊙浦東模範村後日行立基禮

四川路青年浦東職工服務所鑒於苦力工人因經濟關係、大都就草屋以居、或千餘口蟻居一瓦屋、旣不衛生、且易引火、夏秋間尤易釀成疫癘、爲此就該地購擇空曠之地、先行建築合宜房屋三十餘間、廉價租給隣近苦力居住、業已開始工作、擇於十月五號(星期二)中午十一時三刻、特請丁文江行奠基禮、並請鐘思顧博士演說、是日准十一時十分該會特備小輪在新關碼頭等候、觀禮者可准時前往、午後一時仍由原輪送回云、

⊙西人騙取鉅欵私逃案

▲滙豐銀行五萬磅……尚有其他銀行及商家

十月二日文滙報云、本埠廣東路五號海龍洋行主要人員哈亨島夫氏、曾騙取滙豐銀行五萬磅至十萬磅之巨欵而逃、在本星期四夜、會審公廨曾因此特派紀錄官前往、將該洋行發封、據聞哈氏已於一星期前離滬、哈氏用以騙欵之具、係德國漢堡之提貨單、蓄該洋行本經營進口生意也、本報記者、曾於今日調查此事、得悉受哈氏之騙者、尙不祇滙豐銀行一家、再有麥加利銀行等、並悉哈氏係於上星期六夜離滬、其目的地當在北方、因其携有蘇俄護照也、

十月二日大陸報云、本埠於昨日發覺遠東未有之巨騙案、滙豐銀行因此案而受累之數、當在英金五萬磅、約合華幣四十五萬餘元、其餘商家及銀行之受騙者、方在調查中爲數雖不大、然亦可觀、星期四夜、(八月三十日)會審公廨接到緊急報告、即由公廨紀錄員西人、親自帶人馳赴廣東路五號、發封德商海龍洋行 Harrendorff & (Co)之房屋、據本報記者報告云、該公司大班霍格兒哈倫杜爾夫Holger Harrendorff營進出口貨者有年、頃以德國漢堡各種進口貨單、向滙豐騙取金磅五萬磅、霍確於七日以前離滬、不知去向、目前霍所住之紀家花園二十五號及其被封之寫字間、均爲捕房詳細抄查、俾得關於該案之充分證據、高易律師及滙豐銀行對於該案均不欲先作詳細之談話、惟云、待案件證據充分搜得後、當公布大衆、屆時必將予東亞商市以驚人之報告云、

⊙太陽廟擄孩勒贖案起訴檢廳

▲捕獲陳得興一名……女孩劉稀關尙未放出

閘北太陽廟左近住居之皁甯人劉旭初、有女名稀關、年六歲、於本月十六日午後在門外玩耍、忽然不見、迨至二十一日、有自稱吳東波者告劉、謂女在某處、如欲領回、須洋五十元往贖、劉僞應之、暗集多人、同往所約地、果見有三人在該處等候、見劉方人多、即行逃去、旋由偵緝隊在王家宅小茶館、緝獲陳得興一名、當即收押、惟稀關尙未交出、劉昨已向地檢廳起訴、

⊙青蓮閣擄綁婦女案昨日判訊

▲丁紀卿證據不足開釋

婦人饒老二、在總巡捕房指控徐州人丁紀卿於九月十五號糾黨持械在福州路靑蓮閣茶館內將其寄女王三媛擄去、藏匿無踪等情、業經捕房將丁拘解公共公廨訊押各情迭誌本報、昨晨由廨復訊、即據原告延律師到堂陳述案情、並向原告饒老二詰據稱、是日我偕寄女王三媛同在靑蓮閣啜茗、突遭被告等將寄女搶去、我欲追趕、被告出槍恐嚇、致被逃去求究、又據見證王和尙婦人王沈氏投案證明一切、詰之被告供稱、是日我與友人在靑蓮閣吃茶、王沈氏囑我去打茶圍、我不允、翌日被拘、此事實在寃枉、經邵襄讞會商義副領事、以證據不足、判將案撤銷、被告開釋、

⊙調查手槍執照釀成命案

▲余魯士家老僕韓成遠仆地斃命……公廨諭須剖驗

滬西同孚路十三號洋房、係已故前淸湖南巡撫余壽平之後嗣魯士住宅、其家購有防衛手槍、照租界章程、凡界內居民自備手槍者、應向捕房領取執照、前日午間總巡捕房特派華探目沈阿炳前往余宅調查手槍執照、余家老僕韓成遠年已六十二歲、以沈探目不應未敲門房通報、遽進內宅、互相爭執之下、韓僕跌仆於地、面呈灰白色、余家即報告新閘捕房、派包探馮壽福與七十六號西探往將韓送往醫院、方至中途、已氣絕身死、乃將屍體舁入虹口斐倫路驗屍所、昨晨十時馮包探將余魯士余陳氏夫婦及其馬夫俞炳林暨目覩當時情狀之某西婦與該西婦家庖丁錢金生等傳至驗屍所、而沈探目亦投所候示、十二時許公共公廨邵襄讞會同義副領事蒞所檢驗一過、升座公位、先由七十六號西探路遇出事情形、繼據余魯士聲稱、兩造爭執時、我不在家、故未目覩、但韓僕平日身體甚健、俞炳林稱當時韓從門房內走出、詢沈來何事、沈言來查手槍照會、韓稱何不先到門房通知、聽候稟報主人、遽自進內、於是兩造即起爭吵、韓欲奪沈所執之手杖、沈遂推之、韓即跌倒云云、錢金生稱、我係余家對門九號西婦住宅內之庖丁、聞吵鬧聲出視、其時沈在門外、韓在門內、兩人爭吵之際、韓自跌於地、又據西婦譯稱、我于樓窗口外望見余家鐵門已關、沈在門外面有怒容、並據余陳氏聲稱、沈來我家、當詢以何事、謂查手槍照會、我告以備置手槍之人已出外領取照會、是時韓僕斥沈不應直入上房、沈言渠爲捕房辦事人員、何所懼、遂與韓僕相罵、以後情形、我不能知、及聞響聲、我出視則僕已倒地、面呈白色、頰部有一洞、但不知是打傷抑係跌傷、邵襄讞得供、以本案情形、須剖驗方能明瞭、余魯士即稱死者之子、現在北京、剖驗一層、我實不敢作主、邵君諭之曰、當然由公堂作主、遂商之義領飭韓成遠究係因何致死、殊難明瞭、應由醫生剖驗、報告公堂、傷屬領屍棺殮、

⊙身藏手槍在途被拘

昨晚六時十五分左右、總巡捕房西探威廉生華探目姚阿生在愛文義路拘獲俞二一名、年廿四歲、身旁有手槍一支、子彈三粒、當將俞解至捕房、今晨將轉解至公廨訊辦、

⊙日領署前炸彈爆發案昨復解訊

▲嫌疑犯高麗人兩名訊明無關開釋……徐倫雙押候展期兩禮拜再核

江北人徐倫雙、因於九月十五號受兩韓人唆使將炸彈一枚投送日本影戲館、誤投黃浦路日本領事館爆發、被捕解廨訊押、並經捕房在法租界緝獲嫌疑之高麗人兩名、於上月三十號解往日本警務公堂訊明無關開釋在案、昨由捕房復將徐倫雙解送公共公廨、即據包探譚國富偕九十號西探投案稟稱、本案尙有指使犯在逃未獲、要求展期再訊云云、陸襄讞得供、商諸日副領事長岡氏、判被告押候展期兩禮拜再核、

⊙宣傳赤化嫌疑人獲解軍法處

▲魏壽福一名

東南通信社云、陸軍第四師第十三團、前日在南市新泰旅館內、拘獲魏壽福一名、並行李四件、由王團長訊問一過、以有宣傳赤化嫌疑、於昨日上午八時、由團解送駐滬軍法處訊辦、

⊙緝私營呈報梟匪傷斃兵士

日前報紀西鄉余來廟梟匪擊斃鹽警三人一節、玆悉上月二十三日、被匪槍傷者、係蘇屬緝私第三營部下之緝私兵、死傷各一、緝私統部現據第三營營長朱淵報稱、九月二十三日淸晨、有巡船一艘、正擬歸隊時、行至金山縣屬之溫和涇浦面、突來匪船一艘、內有梟匪十二八、携有快槍八支、該巡船即喝令停駛、匪等竟全站艙面開放排槍、致被擊傷士兵施善銀一名、擊斃該船舵兵蔡榮華一名、該處距離隊部余來廟防汛、計有六七里之遙、一時援救無方、任令匪船遠逸、除將受傷兵士施善銀急送醫院醫治、並將擊斃之蔡榮華棺殮外、理合將放槍途遇匪船死傷兵士情形、報請核辦、請俯賜通令嚴緝云云、

⊙南市王家碼頭恒吉衣莊失愼

昨日上午三時餘、滬南王家碼頭第二百八十號二百八十一號門牌恒吉衣莊柴間內忽然火起、頃刻冒穿屋頂、由各區救火會驅車到場施救、得即撲滅、僅焚燬樓面二間、後由該管一區一分所將店夥程吉帶所訊問、稱本店未保火險、繼由內居之醫生嚴集堂、投所聲稱本人行醫爲業、昨晚在北市應診回來、命傭人烹煑點心不愼、遺火積薪、致遭火患、現在店內貨物盡遭水濆、損失頗鉅、任署員着罰洋五元示儆、

另一報告、昨日(二日)上午四時三十分許、南市裡馬路工巡捐局第二百八十一號恒吉衣莊樓上、不戒於火、頃刻冒穿屋頂、經蕃家渡救火會得報、立驅皮帶車往救、無如火勢甚猛、一時不能撲滅、旣而各區救火車均到、合力灌救、始告熄滅、結果恒吉衣莊焚去後樓上下八間、及右間壁第三百八十二號濟宏典當後房一間

⊙法租界華格臬路昨晚火警

昨晚十一時十五分、法租界華格臬路新順記營造作正在建築中之新屋、急然起火、當由大自鳴鐘救火會駕車前往灌熄至十一時二十五分返會、起火原因、聞係石灰爆裂、僅焚去石庫門一間、損失不巨、

⊙昨晚愛爾近路之盜警

昨晚六時十五分、愛爾近路四百二十號某姓家有二盜入內、一盜持槍威嚇、將室中所有之現洋衣服等約共值洋一百三十元刧取而逭、聞一盜頭戴黑色鴨舌頭帽、身穿藍布短衫褲、高約五尺八寸、年約四十歲、一盜無帽、身穿灰色短衫褲、高約五尺六寸、年約三十四歲、

另一報告、昨晚六時二十五分、愛爾近路四百二十號張壬昌所設之銀樓、忽來盜匪二人、一人出黑色蓮蓬槍、闖入店堂、時店堂內有二男二女、見盜至、即有一男子名徐寶耀者、潛自後門逃出、投報滙司捕房、盜等入門後、即動手將玻璃櫥內懸挂之銀器三十八件刧去、並在事主婦手上勒去金戒一隻、共計值洋一百五十元、爲時約二三分鐘、即行携贓出門、向對面水門汀上逸去、轉瞬即杳、迨至捕房探捕馳至、各盜已無踪影、

⊙昨晨楊樹浦路盜刧

昨晨二時楊樹浦九百四十五號某餅店、有盜匪六人進內、二盜執假手槍、二盜執眞手鎗、在室中威嚇行刧、當被搶去衣服現洋等約一百二十元而逸、聞第一盜年約二十五歲、身穿黃嗶嘰長衫、第二盜年約三十歲、身穿黑短衫褲、第三盜年約二十八歲、身穿藍布短衫褲、其餘三盜、未詳、皆操山東方音、

⊙共公租界查獲烟土案兩起

▲燕子窠　哈爾濱捕房西捕頭、前日在瑞金路三百七十三號屋內破獲燕子窠、當拘獲朱金生秦長生陸金蘭吳阿狗吳阿發孫紅士方交壽范氏等八名、連同煙具、帶入捕房、昨解公堂、經中西官訊供屬實、判朱金生押西牢兩禮拜、餘各罰洋三元充公、煙具銷燬、

▲帶煙灰　蘇州人張阿根、昨携蒲包一隻、內藏鴉片煙灰、行經百老匯路、被一百四十九號華捕查見、抄出前項煙灰、帶入捕房、稟候捕頭核辦、

⊙陳嘉猷與妻子爭管財產案候判

▲限被告二十四小時付淸贍養費

陳嘉猷前因與妻張氏子之翰、爲財產糾葛、涉訟法公堂、本諭着陳張氏陳之翰每月先貼原告贍養費洋一百元、聽候再核在案、昨又傳訊、被告張氏子之翰、同延博勒律師代表辯稱、敝律師對于此案、提出抗議、查此案係於西歷一九一三年發生、至一九一五年結案、第一次判令之翰賠回執管、今將堂諭是案請鑒、此案判決至今已七八年、按照公堂向例、判決後如有反對、須于十四天內提出證據、請求覆審、現今已隔多年、舊案重提、殊難發生效力、當時實因嘉猷浪費家產、故此控告、此案已成鐵案、如果准其舊案重翻、則將來公堂不勝其煩云云、原告陳嘉猷由昔來穆律師代表聲稱、原告是陳氏之家長、所有財產、應歸管理、查一九一三年控案、乃陳嘉猷之母金氏控告、致於第三次之判決、不過將所有財產、暫歸原告長子之翰執管、現今陳嘉猷已經在申、况金氏已故、陳嘉猷即爲陳氏之家長、此項財產、應歸原告執管、要知保護人須負保護之責、帮助浪費人管理財產、决不能以保護人之責而將財產作爲自己享用、當初金氏控告原告之案、與此案完全不同、並非舊案重翻、應請駁回被告抗議、前次判決贍養費、被告已經拖欠、求請訊追、被告律師又稱、前次所判堂諭、載明財產均歸陳之翰執管、以後决不能再歸陳嘉猷管理、原告律師所謂暫爲執管、完全差誤、應請堂上判决此案應否受理、中西官判聽候下堂論斷、所欠贍養費、限二十四小時付淸、

⊙遭難日漁船偵查明悉

中國新聞社云、本埠日總領事館因聞去滬約八十英里之孤島嵊山漂到一破漁船、內有屍體七具、恐即係失蹤之日漁船豐州丸、特派上海運輸公司之六甲丸於九月二十九日晚九時急往偵查、派有醫十富本與博信洋行主野田權平等隨行、玆已查明、確係日人吉井久光所有之發動機八十馬力漁船豐州丸(六十噸)、即蒐集船內遺棄之衣襪等、于前(三十)日午後五時回滬、先是六甲丸於三十日晨八時開抵嵊山、停泊其南部海岸、該島周圍三英里、有人口二千、戶數二百三十、住民十之七爲漁夫、即由調查隊與華人船員二名上岸偵察、南岸斷崖絕壁、頗難發見上岸地點、繼尋至無線電所之東部上岸、詢明島主爲外海嵊山保衛團長王姓、遂於午後一時上岸、赴保衛團本部訪問王氏、據稱發見漂流船在九月一日午後三時半頃、由漁夫呂仕周周佐堂二名發見、來滬報告、其時該船尙在島北十英里外、當派漁師百餘名、分乘小船三十二隻前往、至七時許、始將該船拖回團本部附近沙地、見有船員三名、頭手足均缺、已暫埋葬、更檢視船內、機關部中似有衣服、因機關部困鎖、不能進內、乃將甲板鑿開、則見其內更橫有狀若漁師四名之屍體、已埋葬團本部之對岸平地云云、船身長九十三英尺、寬十八英尺、船深八英尺半、船體完全、惟附屬品均被盜、船尾除丸之一字外、豊州二字、已多剝落、但尙可依稀認識、王因該船拖回本部、需費五百餘元、且告於孫傳芳氏、不允即時交出該船、僅交與保管該船之證書一紙、又最初埋葬之三名屍體、其襯衣口袋內留有日本銀幣半元三枚、五分日銅幣二枚、台灣銀行鈔票一元一枚、先由保衛團保管、及漁師之衣服二件、均交日調查隊帶回云、

⊙華捕正巡官訓令各華捕

▲報告第八百號華捕被害情形　▲訓令各華捕竭力報讎　▲見可疑之人須立將手槍預備在手

戈登路捕房第八百號華捕、韓萬魁在小沙渡路被劇盜三人解除武裝、並拽至勞勃生路英華南路將該捕槍斃、曾誌前昨兩日本報、玆悉自此案發生後、華捕正巡英人包痕君 K. M. Bonone、深致惋惜、並發出訓令云、戈登路八百號華捕、於九月三十日夜、被持械之盜匪數人謀斃、本正巡聞訊之下、深爲悼惜、按當時該捕於上便衣差時、戈登路附近、聞有盜刧之事發生、該捕正在巡察時、忽有持械之三盜、猝然自後而來、將該捕之手槍奪去、加以看守、後將該捕拽至普陀路轄境某衖內、用手鎗擊斃、彼時路上並無他捕、該捕生前品行端方、並因功屢次得提前升期、該捕被盜捉住之故、因於小車夫等發給工錢、稍加注視不及預防所致、各華捕須竭力爲該被害之華捕報讎、而上差時各人尤須勤謹、俾盜等亦可有猝然被捕之一日、並須隨時注意可疑之人、尙或聞有盜刧之事、或附近見有可疑之人、須時將手槍預備在手云、

⊙延緒山莊通告遷柩

▲警廳已發告示

國聞通信社云、本埠延緒山莊俗稱天下會館、爲僑滬人士停柩之所、業因新址建築工竣、須改建僑址、一再通告停柩家屬遷去、迄鮮本行、該莊董事嚴子均等因此呈請警廳給示布告、昨已頒到布告云、爲布告事、案據延緒山莊董事嚴子均辛呈、竊以滬上中外互市、梯航雲集、人口之衆、甲於他埠、客地身故、旅櫬無依、視荒郊爲蒿里、以野田爲浮厝、風霜浸壞、屍骸暴露、情殊可憫、前叢葉澄衷唐茂之等惻然憫之、於前淸光緒癸巳集資購地於閘北虬江路、建築內舍、厥名延緒山莊、並蒙前道憲縣長批准捐助、給示曉諭在案、于是各省人士僑居海上者、一旦身故、得有停棺之所、創辦迄今、已歷三十四載、設備完善、頗爲各界所贊許、近數年來、該處居戶稠密、市肆林立、職董等目擊情形、頗以意外危險爲慮、籌議在僻靜之處另建新所、去年九月十九日左鄰失愼、幾遭殃及、幸竭力救護、得以保全、曾經登報通告、各柩家屬在此一月之內、將柩遷出、以免危險、旋即拓地于宋公園路、另建新莊、自去冬籌募捐欵、庀材興工、現在全部建築、已於上月告竣、急擬遷移、以避塵囂、議將舊基拆卸、改建市房、因原處積柩頗多、去年九月登報催領後、各柩家屬仍存觀望、復發催條通知、而提去者依然寥寥、至去年十月十五日、又登報限令尅期領歸、以安幽魂、詎知閱時已有十月、各柩家屬大都遷移、現尙積有百數十具、於夏正七月十五日再登報作最後之通告、限以七月底爲止、趕速提去、另謀安厝、但逾期已經多日、仍然置若罔聞、而舊址改建、已定期拆卸、各柩家屬迭次嚴催、仍置不理、躊躇思維、計無所出、惟有懇請鈞廳賜給示諭在閘北滬衛遍行張貼、俾便週知、無任迫切待命之至等情、據此合行布告週知、此布、

⊙昨日上海賽馬之成績

第一次　(老馬)跳欄　賽九法郎

馬名	騎師	磅數	獨贏	馬位
㊀達不而齊羅Duble Zero	勞邊	163磅	499張	743張
㊁海盤Hybrid	亞羅令	150磅		67張
㊂阿司脫勞Astrup	歐司	147磅		130張

時間二•二九•一最後二法郎三三•四頭馬贈數乘二三馬相距四分之三乘

(獨贏)十九元三角

(馬位)㊀九元五角㊁五十五元㊂三十元八角

(搖彩)㊀六一六號一千六百六十六元㊁四三七號四百七十六元㊂一二九號二百三十八元

(副彩)七張各得洋二十元號碼如下㊀七六㊁四○五㊂三四一㊃二九○㊄五六㊅一五七㊆五○一

第二次　(大馬)　賽一里

馬名	騎師	磅數	獨贏	馬位
㊀羅司不來Rosebery	克勞根	165磅	1008張	1641張
㊁于餓毛司Ultimus	勞邊	168磅		160張
㊂賣番My Own	美登	158磅		

時間二•○六•一最後二法郎三一•二頭馬贈數乘二三馬相距[illegible]

(獨贏)五元三角

(馬位)㊀五元㊁五元

(搖彩)㊀三○九號二千二百十二元㊁五一號六百三十二元㊂二六五號三百十六元

(副彩)二張各得洋二十元號碼如下㊀二六七㊁四六○

第三次　(老馬)　賽四分之三里

馬名	騎師	磅數	獨贏	馬位
㊀有力賽司Ulysses	勞邊	168磅	309張	516張
㊁石路關Zululand	大拉司	162磅		820張
㊂戈登Gordon	克勞根	165磅		706張

時間一•三○•四最後二法郎三一•一頭馬贈數乘二三馬相距三乘

(獨贏)五十六元一角

(馬位)㊀十元㊁八元一角㊂八元六角

(搖彩)㊀一六○號四千五百二十九元㊁一四八號一千二百九十四元㊂三六四號六百四十七元

(副彩)五張各得洋五十元號碼如下㊀三七六㊁一八○㊂七七○㊃四六㊄六七

第四次　(搖會馬)讓量　賽一里

馬名	騎師	磅數	獨贏	馬位
㊀阿達菲Adelphi	歐司	148磅	208張	258張
㊁麥克開Mac Kay	包洛克	151磅		399張
㊂開納會白Kanala Lumpur	亞羅令	153磅		357張

時間二•○五最後二法郎三一•三頭馬贈數乘二三馬相距二乘

(獨贏)八十八元五角

(馬位)㊀二十三元一角㊁十六元九角㊂十八元三角

(搖彩)㊀四○二號三千二百三十四元㊁七二三號四百六十二元㊂一二號二百三十一元

(副彩)九張各得洋二十元號碼如下㊀四一八㊁四一九㊂七四㊃二一㊄九九㊅七六五㊆七六四㊇一八七㊈七四六　(未完)

⊙教育界議定國慶辦法

江蘇省教育會於前日(一日)下午五時、開幹事員常會、出席者十一人、黃副會長主席、議決案一件、提議本年國慶日慶祝辦法、議與中華職業教育社共同慶祝、於是日上午九時、在職工教育館舉行、並通告各校各自慶祝、

⊙景林校新聞系國慶日演劇

崑山路景林夜校新聞系學生、在該校此次國慶紀念會中、將公演陳大悲之名著獨幕啞劇「說不出」、該劇描摹深刻、頗能動人、己由該系學生沈頌芳爲導演、積極進行、又是日秩序中、列有上海得未曾見之特別音樂一項、奏者爲美人海爾君、此外則有名人演講等、現該校羣育部並特製新額燈綵、以爲點綴、屆時定有一番盛况、

⊙中國速記學會將開成立會

中國速記學會、昨日由發起人顧執中等在崑山路景林夜校內、開籌備會、當由顧君提出會章草案、衆贊成幷舉沈頌芳爲籌備會書記、最後議決定於下星期六(九日)下午二時在原處開成立會、凡具有速記學識、而願加入該會者、可先期致函通知該會云、玆將該會之章程草案、披露如後、(定名)中國速記學會、(宗旨)本會以聯合有志於研究速記者、用互助合作之精神、提倡改良或發明各項文字之速記術爲宗旨、(會員)本會會員之資格如下、㊀各學校之速記教授、㊁各機關之速記員、㊂對于速記術素有研究者、㊃有志研究速記者、(入會)凡願入本會者、須有會員二人以上之介紹、經評議部之審查通過、方得爲本會會員、(會費)入會費每年一圓、常年費每年二元、(事業)本會擬舉行之事業如後、㊀每年舉行速率大比賽一次、其詳細辦法另訂之、㊁調查對於速記有特別貢獻者、須以獎狀或學位、其詳細辦法另訂之、㊂徵求創造一種完美的中國速記、(甲)須不以反切爲標準、(乙)能寫中國各方土音、(丙)速記筆劃、須設法便於毛筆之書寫、徵求之詳細辦法另訂之、㊃設法增進或指導初學速記者之學識、(職員)本會職員、均由全體會員大會產生、會長一人、副會長一人、幹事員二人、兼理書記會計職務、評議員五人、(互選一人爲評議長)、以上各職員任期一年、連舉者得連任、在任期內、如有不得已而去職、由評議部就會員中推補之、各職員均義務職(職權)㊀會長、督率各職員之進行、代表本會對內對外一切之行動、㊁幹事員、執行會內一切應辦事宜、㊂評議員、評議檢定審查關於本會一切對內外之事宜、(大會)全體大會每年二次、於春秋二季舉行之、臨時大會由會長幹事部或評議部召集之、(出會)凡行爲有妨本會進行者、由會員二人以上之檢舉經評議部之議決、除名出會、凡延而不繳會費、並未聲明理由者、作爲自願出會、(附則)本章程如有未盡善之處、得于大會時、提出修增之、

⊙今日孔誕一律休假

今日係舊歷八月二十七日、爲孔子誕辰、本埠行政司法各機關、均循例停止辦公一天、大小各學校亦皆放假、間有在校內舉行祀孔典禮、

⊙五日爲葡國國慶節

本月五日爲葡萄牙國十六週國慶紀念日、駐滬葡總領事於是日在領署舉行慶祝典禮、除歡迎中外來賓外、昨特致兩交涉公署請爲轉致滬上各官廳查照、

⊙九公團發起爲姚子讓君祝壽

本年夏曆九月初九日、爲縣參事員兼淸丈局總董姚子讓七十生辰、特由上海縣議事會、縣參事會、淸丈局・教育局・修志局・教育會・市公所・慈善團・救[illegible]等九團體、發起於是日假也是園爲姚君設宴稱觴、本邑各紳董聞信後、紛紛請爲列名、姚君昔在教育界執鞭多年、門人頗衆、屆時必有一番熱鬧也、

⊙危道豐昨晨返滬

上海縣知事危道豐、前晚赴甯、已誌昨報、玆悉危抵省晉謁陳陶遺及李錫純等後、當夜搭車、於昨晨(二日)抵滬回署、

⊙警務瑣聞

▲紛調各巡官　浦江水巡隊巡官葉宗源、奉警廳令調閘北四區署巡官、遺缺以浦東三區署派駐太古棧二等巡官夏正發升充、遞遺太古棧二等巡官缺、以四區署三等巡官魏桂馥升充、遞遺四區署三等巡官缺、以一區三分所一等巡長溫廉廉升充、昨各該巡官已分別到差接替、

▲催繳門牌費　淞滬警察各居戶、前奉廳令派警挨戶查造門牌、惟應收之造費、由廳函請上海市公所員司按戶帶徵在案、玆以公需甚急、故又函催市公所速予彙繳、

⊙商埠署允取締電車肇禍

▲仿照天津辦法

總商會昨接淞滬商埠督辦公署函云、逕復者、接准大函、以電車肇禍之事、層見疊出、擬仿照天津電車行駛章程、以防危險等因、除令行淞滬警察廳查照辦理外、相應函復、即希查照、

⊙華商電車公司招添職員

華商電車公司前開董事會議決將該公司外部份各職員司機等、實行加薪、後因各路車輛加增、人員不敷分配、遂添招賣票等員、並仍聘請前任該公司車務主任之朱少沂回職、以資熟手、至於新招各員、則尙須妥爲考驗合格後、方予錄用、

⊙江南造船所加給米貼

江南造船所待遇工人及人員素稱優善、此次以百物昂貴、而米價每石漲至二十元、定九月份起、所有工匠小工及募關員人等每月津貼一元、以示體恤、九月份津貼已於昨日發給、

⊙漢陽兵工廠工人來滬

漢陽兵工廠工人因該處時局不靖、紛紛搭輪來滬、昨日太古公司某江輪由漢開回、有工人三十餘名、登陸後即赴高昌廟、接洽某工頭擬在滬廠工作、

⊙淞滬教養院議決案

淞滬殘廢乞丐游民教養院、於昨日下午三時開第二十二次籌備會、到潘冬林等三十餘人、公推余華龍君主席、討論要案如下、㊀金抒仁報告九月份收支帳略並分發淸冊、請衆審閱、(帳略附後)、㊁報告募捐情形、由捐務主任司徒揖報告十月一日起、開始在閘北各商店募捐、結果共募得六十四元二角、商店對本院募捐尙甚踴躍、租界規定陰歷九月初一日開、云云、㊂請核定工場周運金、張子濂謂本院經費支出浩大、倘不確定、則仍難周運、應在工場上謀生產、節流辦法、經潘冬林幹討論議決以逐日募入總數三分之一提作工場準備金、三分之二作經常開支及還欠之用、此項準備金另行指定銀行專儲此欵、公決指定存入永安儲蓄部、㊃承辦工場、應由院酌定應收之工資、張子濂謂玆因衆口嗷嗷、急不容緩、酌意應規定各承辦工場、應給游民工資、以日期計算遞加、第一個月每人工資洋一元、二個月後、每人二元、三個月至五個月、每人四元、六個月後、考察其營業狀况酌定、現在情形、爲慈善補助外方營業、本院以後計劃應以外方營業補助本院經費、將來承辦工場愈多、即本院經費愈充、請衆討論、公決此案暫行試辦、㊄司徒松林提議以後凡已入工場學藝者、非滿三年不得無故保釋、公決通過、㊅潘冬林提議以後新收游民等及以前已收游民等、查取眞姓名地址、通知家族及指定一報館隨時登報露布、至六時散會、附錄九月份帳略如下、計開、㊀收入項下、共收洋一○○二四元二○二三、㊁付出項下、共付洋七三二六元八三○、㊂預支項下、共支洋二•二四四元○八三、㊃存欵項下共存洋一九七元三○○、現存洋二五五元九九○、總存洋四五二元二九○、

▲尙有本埠新聞轉入後頁

⊙案抄東沙島案證據

東沙島慘死工人案、代理律師李孟暐、昨爲該案開審在即、特致函與該案有關之全國海岸巡防處云、敬啟者、本年二月六日、接奉貴處復函、內載曾於敝律師請求之一三兩款、(即抄示士達公司包工合同及將來由貴處派員到堂作證)允許照辦、茲該案開審期近、特再函陳、請將包工合同華英文即賜抄示、其派定到堂作證之職員、亦祈將姓名先期示知、以便報告法庭、至王鴨記應收工銀、仍祈貴處體念各工人死傷太重、扣留備抵、無任感幸、此致全國海岸巡防處處長許、

東沙島案各死傷家屬以該案交涉曾豪各同鄉會援助、茲特函各會繼進行訴訟云、哀求者、屍親等、於上年曾經具報貴會請求援助、當蒙開會討論在案、詎綠夏歷年暮已屆、不克進行、致無結果、伏念工人生時、屍親各家賜均依恃爲活、一家數口、頓失所依、死者既含冤不伸、生者將何以過活、是以請求工商友誼會、已蒙代延李時蕊詹紀鳳兩律師、向廨提起刑訴、奉諭飭傳被告王鴨田及士達洋行到案訊究在案、茲因王鴨田等藉詞前往該島搬運屍身靈柩、抗不到案、如任各該被告逍遙法外、屍親等均係遠道來滬、勢難長此逗遛、實有萬不獲已之苦衷、夙仰貴會仁慈爲懷、主持公道、務求鼎力援助、總新轉函公廨迅予訊辦、俾得達到搬棺回籍安葬、賠償及撫恤三項要求、實存歿均感、不勝祈禱之至、此請紹興寧波台州餘姚揚州各同鄉會貴主任先生均鑒、

⊙麥根路站轢斃一貧民

昨晚九點一刻、滬寧麥根路貨站有貨車一列、在棧房路上掉車時、有一年約四十餘歲之貧民在軌上行走、當車退回時尚不知趨避、致被碾斃、事爲該處站長得悉、立派路警至肇事地點照料一切、並飭該圖地保招尋屍屬備棺領殮、

又滬甯路前夜某次列車駛經成聖堰站附近一百五十九公里之某號洋橋處、將一年約卅餘歲鄉人撞倒、因時在晚間、路無行人、待天明爲人覺察時、已氣絕身死、遂由查道工人報告該站站長派路警前往驗視後、再招屍屬收殮、

⊙攫取課命館銀盾

新閘橋北共和新路中市陳明星課命館內、於昨午十二點正在吃飯時、忽然門外擁進身穿黑衣短服之二盜、初稱假名卜課、後忽欲向樓上跑去、意圖搶劫、經陳之姪錫陽住、不得已乃在長檯上攫得約值洋十二元銀盾一座出門而去、轉瞬失蹤、

⊙冒探夥搜劫黃包車乘客之判押

匪類浦東人周大興張福生、前日下午十句餘鐘、冒充老閘捕房包探馮百順之夥、在福建路將黃包車上乘客圖錫森攔住搜查身畔、希圖劫物、當被六百六十八號華捕與包探丁寶華查見、將周張兩人拘入老閘捕房、捕頭當着馮探指認確非其夥、諭令收押、昨晨解送公堂、被告等供詞推諉、中西官會判兩被告各押西牢三個月以儆、

⊙私售手槍拘留半月

中國新聞社云、培開爾路桃源里日人諸石之妻鍬田某因私售手槍、於昨日被捕、由日總領事館警署判處拘留十五日、該婦於十三年十月十四年九月因私運手槍、已判處拘留二次、在約一星期前午後二時頃、以八十元向某船員購到毛瑟二號短槍一支、轉售諸居住楊樹浦之某華人、得價百餘元、

⊙請追欠欵案兩起

▲准交的保　張李氏陳啟文等、前延律師投法公堂控楊景記不理欠欵二千一百卅餘元、說明判令如數歸還、交保限理在案、茲楊無保挺押、昨又提訊、原告律師稱、被告原籍川沙地方、頗有家產、有意不理、求請嚴追、楊供實情無力、川沙地產已抵押與人、可否准予改交平保、出外料理、中西官判被告准予改交的保、出外料理、

▲候佈堂諭　陳惠康等十餘戶、前延律師投法公堂控稱、前由馬恒記向原告等往來貨物、被欠五六千元之巨、該號旋即閉歇、當將股東龐拓生拘案、求請訊追等情一案、昨又提訊、被告亦延律師代辯稱、被告實保馬恒記之夥、總號在河南、業已清理、現堂上已接到該處商會清理信函、對於上海債務、並未提及、請准被告交平常保出外、通信河南、料理原告債務、中西官判被告應否負責、候下堂諭飭遵、

⊙粵女奉判留養案各一起

▲朱阿弟　▲陸璧蓮

▲婢　廣東女子朱阿弟、年十四歲、前日在閘北迷路、由崗警帶入四區、經劉署長訊據供稱被匪徒拐來上海、賣與龍姓爲婢、常遭主人淩虐、故逃出在外、奉判送慈善團留養、候其原籍家屬來滬具領、

▲妓　澳壁禮路五百二十二號粵妓院內妓女陸璧蓮、近因不願爲娼、私自逃出、投奔濟良所求援、經所董西女士准予暫留、昨晨解送公堂、經中日官訊悉前情、判陸璧蓮發濟良所留養、

⊙公共公廨訊理民事訟案彙錄

昨日公共公廨訊理民事訟案併誌於下、㈠李德馨李蘭芝控黃可芳欠貨欵案、被告延張嘉惠律師辯護、(堂諭)着兩造試行和解再核、㈡方生財控沈孟帳達背合同請追貨欵及損失案、(堂諭)被告請求復審駁回、共存案銀二千兩即日給原告具領、餘欵限被告七日內照付、違即飭提、㈢沈淑良控費俊文虐待請求離婚案、業經判決、准予離婚、着被告月貼原告贍養費廿元、詎費並不遵判履行、(堂諭)改期七天再傳費俊文到案訊問、㈣朱雙根控金桂祥欠貨欵及支票洋案、(堂諭)原告代理宋律師函請銷票、應予照准、㈤英商祥泰木行控黃京記欠貨欵案、(堂諭)被告不到、經原告證明、應缺席判令被告償還銀三百卅七兩九錢七分並常年七釐利息、

⊙天氣報告

徐家匯天文台昨(二日)日下午四時半預測二十四小時內氣候、天寒、多雲、山東以南沿海各地風向在正北至東北間、雅浦北部之低壓、顯已向西西北前進、

昨日下午三時前二十四小時內本埠氣溫、最高八〇•八最低五五•一、去年同日最高七六•一、最低六五•三、

昨日天晴、多雲而寒、日出時有微霧、氣壓高於常度而穩定、吹西北北風、

前(一日)日、中國有高壓、西沙島以西之低壓在下安南之北登陸、向西進行、日本本州亦有低壓經過、向東東北進、北方天晴、長江流域及南方天多雲或陰、中國沿海風向在西北與東北之間、

教育界消息

⊙南洋將舉行工業展覽會之內容

本埠南洋大學成立卅週紀念、定期本月九十十一十二四日舉行慶祝大會、同時開工業展覽會、以示提倡、早誌各報、茲悉展覽會籌備至今、本外埠中西工商行家供給物品展覽會者、有百餘家之多、該項物品業於上月下旬起先後由各家送校陳列、聞新近由美商某洋行介紹有萬國聚楠公司、自願送會陳列耕田機大號二部、小號數部、並於九十十一三日每日下午二時半至四時半假該校新購地數十畝、試演機器耕地法、至展覽會日期、除於紀念會期內公日開放外、並定延長自十二日起至十七日公開展覽、以引起國人對進國産工業製造品之觀感云、

⊙廣州學術院之組織大綱

廣州學術院倡辦已久、該院茲已定於十月十日開學、滬埠報名定於四日截止、茲將其組織大綱照錄如下、

㈠本院以延致專門人才、實現建設計劃、釐理各項政務爲宗旨、

㈡院務由理事會主持、理事由中央黨部委任、

㈢在理事會之下、設學務主任一人、學務員四人、事務主任一人、事務員四人、

㈣暫定學員百人、其入院資格如下、(甲)在國內外大學畢業或專門學校畢業者、(乙)年在二十四歲以上、三十四歲以下者、(丙)志趣純正身體強健無嗜好者、(丁)中國國民黨黨員或同情於本黨之主義者、

㈤入院之手續如下、(甲)兩個黨員之介紹、(乙)驗明文憑、(丙)徵取其爲國爲黨之實施計畫、審查其平日著作及別種成績、(丁)由國內外專門學術團體介紹、經本院核准後、得免以上三項手續、

㈥學員之待遇如下、(甲)學員留院期間爲兩月、滿期後由理事會按照學術推薦於軍民財政各機關任用、(乙)學員在留院期內往來川資、在院膳宿、及研究費用、均由學院供給、

㈦本院徵集學員之學科標準如下、　法律政治及行政•市政•交通•工程•財政•外交•銀行•貨幣•租稅•教育•工業•農業•統計•警務•特種科學、

⊙畢業生就業指導會之統計

年來學校林立、就學學生畢業後無出路、致有多數畢業生抱失業之憾、政教兩界要人特組畢業生就業指導委員會、前晚七時在江蘇省教育會開第二次常務委員會、商権整理意見及進行方法、將各委員所提出之意見、分別討論、總歸納到四種問題、㈠各學校應減少普通科、增多職業科、此件須請教育廳主持、㈡公私各機關應商請設置練習生名額、㈢公私各機關用人應請公開考試、㈣在淞滬商埠內設一中央職業指導機關、又聞該會成立未久、而各方畢業學生之投函陳述情況及志願者、截至九月三十日止已達一百六十件、該會製成統計表、錄如次、

程度及所學門類與人數	
大學	一二
大學預科	九
工專	九
農專	一五
商專	二
時專	二
法政	二
交通	一
中學	七七
師範	一四
水產	一
其他	一六

畢業學校之性質別		
中等學校	私立者	七十六所
	公立者	二十五所
高等學校	私立者	四十八所
	公立者	十一所

備　表中大學包含商文理三科•而以商爲最多、其他指英文專修及函授等校、

注　教會學校包於私立內、

就右表觀、私立學校畢業生之失業者較多、而中學畢業生殆達十分之五、又蹋內中文理通達者、如沈承志(大同大學畢業)王曾樾•(南通代用師範英數理系畢業)藏受祺、(交通大學畢業)等、該會即行函約晤談、如果品性優良、須即爲覓臨時職務、俾展所長云、

⊙楊令茀繪書展覽會之第一日

攜赴賽城賽會之楊令茀女士作品展覽會、昨日(二日)假海甯路六號女青年會舉行、上午九時開幕、中外人士到會參觀者、頗形踴躍、下午尤覺擁擠、由楊女士及王景石項仲雍等引導參觀、交涉公署特派伍守恭胡振庭招待外賓、英美煙公司派電影技師克蘭紐珂夫到會攝取影片、陳列室凡三、陳列女士得意之作百餘件、分山水人物花卉三種、琳瑯滿目、精美絕倫、第一室中以臨掌宋元本山水八幅爲最精、且有樊樊山張李直曾農髯丁闇公廉南湖諸名家爲之題跋、益覺可貴、第二室陳列手卷冊頁多件、中以九歌長卷及花蕊宮詞人物冊頁十二幅尤妙、更有紅梅四幅、出之瑜太妃手筆、每幅印有御璽、別饒意味、第三室亦多精品、故參觀者甚爲滿意、會場上並有楊女士詩書萃發售云、

⊙工業教育會開會記

淞滬工業補習教育委員會、日昨(一日)下午三時、在楊樹浦舉行第二次常務委員會、列席者郁瘦梅魏師達劉廣沛等、主席郁瘦梅、茲錄其議決案如下、一分頭接洽徵求各機關已有之工廠補習教育調查報告成績、由郁議定上海青年會及女青年會、由郁瘦梅接洽、青年協會及婦女節制會、由魏師達於日內前往接洽、一議決通函各委員徵求宣傳文字、以十月十一日爲截止期、一三友實業社工廠來信、所詢各件、請郁魏二君前去接洽、一議定本月一日至十五日、專事進行宣傳、與接洽勸導、一議決第三次常務委員會、於十月十二日下午三時在楊樹浦舉行、

⊙語教促進會近事

全國國語教育促進會近日積極籌備明年一月一日舉行全國國語運動各種事宜、日前爲刊印(全國國語運動紀念)字樣於日曆日記月份牌上、特致函全國各大公司大書局大印刷廠、原函如下、　諸啟者、本會議定每年一月一日爲全國國語運動紀念日、擬請貴公司印行十六年份的日記月份牌上、(一月一日)加入(全國國語運動紀念)字樣、以資宣傳、素仰貴公司提倡國語教育、定能俯允、聞各大公司接函後、擬即於明年一月一日日曆日記月分牌上加入(全國國語運動紀念)字樣、以示提倡、

⊙張澍霖赴日留學

張澍霖君、浙江富陽人、今夏畢業於本埠大同大學、茲以有志深造、擬入日本仕官學校肄業、定今晨(三日)八時半、搭日郵船上海丸放洋、

⊙學校消息彙誌

▲復旦大學　美國本薛佛尼亞大學教授鍾思嗣(即獲司博士)來滬後、各校請其演講者頗衆、日昨(一日)下午五時許、鍾氏在江灣復旦大學講演、該校師生聽者約八百人、由該長李登輝博士主席、首致介紹詞後鍾氏即講(教育之新焦點)、詞意透達、語多中肯、講畢、由全體聽衆起立行禮、致謝散會、

▲清心中學　陸家浜清心兩級中學本學期學生、人數又見增加、計達三百餘人、除舊行教員十餘人外、現已加聘聖約翰畢業生王頌平學士、担任英文、之江大學畢業生陳靈生學士担任理化、中西女塾畢業生徐有容李壯濤鄭麗生三女士、担任小學部教席、顧夫人担任女生舍監、

▲正風中學　正風中學已開課四星期、遠道學生要求報名入校者、現尚有之、聞各級學生對於國學方面頗有研究、又有足球隊籃球隊之組織、管理頗嚴、學生除放假休息時間外、不准外出云、

▲中華法大　西摩路中華法政大學學生發起組織同學會、已於昨天開成立大會、會員到者百餘人、即由籌備委員報告籌備經過、次討論會章、並已舉定各部職員、積極進行、

體育組

⊙樂華以八與四之比勝聖芳濟

▲陳鎮和一鳴驚人

昨日下午三時二十五分、樂華足球隊與聖芳濟球隊在天文台路捧球場作友誼比賽、樂華爲本年上海中華各隊中之健者、聖芳濟球員則多係葡萄牙隊優秀份子、來賓到者甚衆、公正人馮建維君、結果樂華以八對四大勝、比賽情形節錄如左、

李惠堂先開紀錄……雙方接觸不及一分鐘、樂華左鋒李惠堂由中鋒余志忠傳到攻一高球入門、樂華先勝一球焉、

柯承源繼之獲球……李既攻破敵陣、前線大振、右翼柯承源得其他前鋒之助、在敵門前十餘碼處從容踢進、成二與○之比、然聖芳濟不稍示弱、

聖芳濟得第一球……三時四十五分、聖芳濟右翼帶球猛衝、並即傳中、其中鋒神速攻門、樂華雖有鐵門周家騏、亦束手無策、成二與一之比、樂華仍勝、

雙方分數相等時……五十分、聖芳濟中部三鋒同時冲進、周家騏因急於挽救、離門太早、致爲敵隊右鋒所乘、踢一空門球、乃長驅入網、

聖芳濟反敗爲勝……四時正、又見聖芳濟右翼得球傳中、其中鋒又進一球、成三對二、聖芳濟反敗爲勝、

樂華反攻之猛烈……樂華既負球、力圖恢復、左鋒李惠堂右鋒陳鎮和猶提無倫、後線馮運佑駱美輪梁玉堂梁官松等亦極賣力、但卒以時機不合、球期將進未進、至上半時終止、仍爲三與二之比、

樂華陣線之變更……下半時開始、樂華陣線更動、右衛楊英休息、以駱美輪代職、左前衛梁官松調爲中堅、以馬德泰代梁、

陳鎮和勝第三球……陳鎮和於下半時開始十分鐘後得球、在人羣中踢進、此時乃成三對三和局、

李惠堂勝第四球……四時三十五分、樂華右翼柯承源得梁玉堂之助、傳球中央、使李惠堂又進一球、樂華乃勝而敗、敗而復勝、

梁玉堂進第五球……四時三十七分、樂華左翼陳秉祥開角球、已由聖芳濟後衛踢出、但球仍爲梁玉堂所得、梁一蹴球由平地進門、成五與三之比、

余志忠亦獲一球……中鋒余志忠得李惠堂陳鎮和之助、亦在門前攻入一球、成六對三、

聖芳濟恢復一球……五時正、聖芳濟右鋒踢進第四球、仍負、

李惠堂獨沖兩球……李惠堂在最後十餘分鐘內、再接再厲、在五時十分至十二分間單身獨進兩球、總結果成八與四之比、樂華大勝、

聖芳濟球藝不弱……聖芳濟前線後衛均極強、但遇人才濟濟之樂華隊、所以不敵、

介紹新將陳鎮和……樂華隊各隊員球藝之深造、滬上人士當已詳知、但昨日比賽中有新將右鋒陳鎮和奔馳之速、奪球之準、踢法之妙、與李惠堂可稱爲前線左右雙星、來賓下次若遇有樂華與他隊比賽時、見有短小精悍者、即爲陳君、特爲介紹於此、

樂華昨日之陣勢……守門周家騏、左衛馮運佑、右衛楊英、(上半時)駱美輪、(下半時)中堅駱美輪、(上半時)梁官松、(下半時)左前衛梁官松、(上半時)馬德泰、(下半時)右前衛梁玉堂、左翼陳秉祥、　左鋒李惠堂、　中鋒余志忠、右鋒陳鎮和、右翼柯承源、

⊙光華網球隊以四對一戰勝南洋

江南大學體育會、昨日舉行網球複賽、與賽者爲光華與南洋、在光華球場、復旦與持志、在復旦球場、記者以復旦遠在江灣、未曾前去、故結果亦未探悉、茲述光華與南洋比賽之情形如下、昨日下午三時、在大西路光華新建之網球場上比賽、其比賽單人三組、雙人兩組、以江大體育會網球比賽章程、不論單人雙人、勝三組者爲勝、光華球隊中、有得華中公開錦標之顏榮生、與福州錦標王鏡波、及張悅聯等、故成績頗佳、本屆江南體育會、大有錦標希望、昨日與南洋比賽、結果爲四與一之比、戰勝南洋、茲將其結果錄後、

單人

組別	勝方	比分			負方
第一組	顏榮生(光華)	以六對一	六對○	勝	施鴻熙(南洋)
第二組	張悅聯(光華)	以六對三	七對五	勝	方定勛(南洋)
第三組	王鏡波(光華)	以六對一	六對一	勝	仲兆湘(南洋)

雙人

組別	勝方	比分				負方
第一組	顏榮生 王鏡波(光華)	以六對○	六對一		勝	謝用剛 施鴻熙(南洋)
第二組	方定勛 仲兆湘(南洋)	以三對六	六對三	六對一	勝	張悅聯 顧福源(光華)

⊙昨日三育與霍來霍克比賽足球

▲五與○一三育勝

昨日下午三時、三育體育會足球隊與霍來霍克兵艦足球隊在膠州路操場作友誼比賽、開球五分鐘、三育門前迭呈險象、惟內衛中堅等鎮定異常、十分鐘後、球勢驟轉、前鋒騁馳如飛、由啟明遞一高球、右鋒曹桂成飛身而進、蹴進一球、以後三育前鋒得觀衆之歡呼、愈形聯絡、黃瑞華毛志恒盤振華等在後策應、由李啟明曹桂成連攻二球、西人遂無反攻餘地、檸檬時間過後、雙方易地而戰、史友惠以神異之速度、單身蹴入一球、更由宋佐才蹴入一球、故於終止時、遂成五與零之比、縱觀三育全隊人才濟濟、無懈可擊、黃瑞華之中堅、毛志恒之外衛曹桂成之右翼等、海上殆鮮其匹、若再行勤加練習、前途正不可限量、又今日下午三時該隊將在原處與 Edna Villa 西人隊比賽云、

⊙今日光華與震旦比賽足球

今日下午三時起、光華大學足球隊約震旦大學在呂班路震旦操場作友誼比賽、光華隊日來已將隊員選定、人材頗多、陣線極佳、其隊員如下、王鏡波•洪助、曹荊川•徐秉彝•顧福源•伍純武(隊長)仝瑞春•張永祁•呂萬馥•孫星若•奚巧生•申源•林澤民•俞佩恩•黃觀仲•刁光輝•俞佩德•　阮篤成•(管理)又昨日本報載震旦與南洋比賽事係屬傳誤、

⊙萬國運動中華代表今日集會

上海萬國運動會、中華代表已經選擇委員會、選定四十一人、茲爲選舉隊長、及商量大會時、一切事宜起見、特定於今日下午四時、在天文台路體育協進會、開會、下列諸君須準時到會、

陳昌德、陳虞丹、遙明、鐘連基、陳宗澤、蔡薏平、余羅敏、曹裕、陳虞添、胡仁階、丁復祥、馮廷綱、陳豫章、黃滿松、吳履遜、魏光壽、韓永奎、黃炳坤、與守恒、李威年、郝春德、歸端復、何瑞棠、溫鼎新、卞鳳年、李靜平、吳敬俊、彭棠、張國林、李飈春、伍純武、沈昆南、張兆春、梁勝芳、戴麟經、蘇炳泰、陳啟東、林有興、丁正宦、史久榮、陳景賢、

⊙中小校籌備球類競賽會續誌

上海公共體育場發起組織上海中小學校、球類競賽會籌情、已誌前報、現聞加入者有江蘇公立商業專門學校、滬東中學、南市中學、清心中學、等十二學校、定於今日(三日)開第二次籌備會于公共體育場、小學組在上午九時開會、中學組在下午二時、此會議所討論者爲比賽細則、裁判員問題、比賽時間問題、並通知各學校即行起報名、以便分配時間比賽、

第一臺　四馬路大新街口　▲日戲 嘉興府 八十八扯 南天門 挑華車 羣英會　▲夜戲 初七新演 天雨花 本

共舞臺　法租界　今天日戲 古城會 虹橋計 冀州城 空城計 玉鏡台　今天夜戲 徐策跑城 封神榜 安天會 韓門斬子 金鎖記

天蟾舞臺　二馬路浙江路口　▲日戲 戲迷傳 南天門 梁山泊 賢孝子 大套魔術　▲夜戲 七本 八本 陸地行舟 大套 天娘 魔術 勝

大舞臺　三馬路大新街西　▲日戲 四本 狸貓換太子　▲夜戲 念九 三十 本 狸貓換太子

新舞臺　城內九畝地　▲日戲 頭二本 西遊記 新探母 郎傳 四本環白蛇 連戲　▲夜戲 初次開演 月宮得寶 連環戲

愛普廬影戲院　今日日夜開映 好孤女

大華影戲場　靜安寺路戈登路口　無胆英雄

世界大戲院　開北寶興路青雲路角　電話北四百六十五號　今天日夜開映 長城影片公司 鄉姑娘

中美大戲院　光豐路底　馬戲奇緣

上海大戲院　北四川路虬江路口　巴黎豔妹

新愛倫影戲院　今天日夜開演　重吻

新星記影戲院

奧迪安大戲院　北四川路大德里首　今天日夜開映 羣花獻媚

恩派亞影戲院　八仙橋　今天日夜開映 金還記

中山大戲院　虹口四川路卡州路中　今天日夜開映 羅克大球王

萬國影戲院　西華德路　今天開映 窗前足影

通俗影戲院　大東門小南門北　今天日夜開映 中國影片 楊花恨　二十九日開演 中國影片 馬介甫

卡爾登影戲院　今日日夜開映 惡訟師

中央大戲院　六馬路靶子路　今天日夜開映 和平之神

中華大戲院　法租界吉祥街　今天日夜開映 著名國產影片 窗前足影 三星影片公司出品

卡德大戲院　新閘路卡德路口　今天開映 電影女明星

共和影戲院　四門力　今天日夜戲 第十九集 寶蓮黑衣盜 四本　武俠佳片 絕處逢生 五本

虹口大影戲院　虹口乍浦路北四川路口　今天日夜開演 連映三天 酒之害

新中央影戲院　北四川路海甯路　今天日夜戲目 孫兒福

新世界　達社 新聘 滑稽大家 王無能 紹興班 新排 漢光武

小時報

第三千二百六十七號

□拒毒運動 (碧梧)

吾嘗言當茲長江上游戰事方亟。鴉片煙土來源頓少。價格日昂之時。倘有人出而作勸戒鴉片之運動。其收效必較往日為大。蓋一般吸者。方苦于經濟不能維持。中心怨恨已極。若聞人之諄諄勸告。必能有動於中。而決心戒除也。茲者。拒毒會果於今日起。開始作拒毒運動矣。其運動之目標。不僅在勸人戒除。而在謀禁烟法律之恢復。其所見固甚遠大。所謀果屬根本之計。吾甚望熱心之士。羣起贊助之。吾尤望吸者藉斯警惕。早日戒除。社會上果已不復有吸煙之人。則販賣者自無生存之餘地。若如是。則拒毒會此番運動為不虛。鴉片之深毒。當可從此漸歸消滅矣。

(小)(言)

小新聞

□對烈性男女 (鶯鶯)

▲真所謂夫唱婦隨

武漢自發生戰事後。人民之受害者。誠所謂恆河沙數。自殺者。餓斃者。幾無日無之。記者昨接友人陳君自漢口來函。中述漢埠近日發生新婚夫婦慘死之事。特為記之。漢口韋家巷有宋某者。向肄業於某教會學校。生平崇拜孫中山之為人。嘗欲赴粵投軍。但因事機不密。被乃父得悉。乃日夕嚴行監視。雖上學散學。乃父亦必遣一幹練之僕人尾隨之。並函告校中。以着嚴密看守。非父命不准無故告假。以是宋某之計不逞。居常鬱鬱。乃父又恐其子因鬱傷身。乃為之定婚一朱姓之女。女名彩貞。肄業於武昌小東門外某女校。容貌學問。向為宋某所滿意。蓋二人本為戚屬。在校時已魚雁往還。早已心心相印。然宋某之父。甚不直二人之自由行為。曾有不肯締婚朱女之意。今以愛子心切。以為若將婚事締成。或可挽回愛子投軍之心。不料戰事既起。宋某投軍之心。又油然而生。遂于某日深夜。潛行逃出。迨乃父得悉。已無及矣。朱女雖知之。反深贊宋某之行。並無兒女之態。人輒異之。不知朱女亦學生。其見解自與宋同。不足異也。日復一日。宋某竟毫無音信。迨武勝關一役。忽傳宋某已因戰受傷而亡。朱女聞訊。仍無悲態。一如常日。竟於某夜乘家人不備。自縊於房中。殆往尋宋某作地下連理之枝矣。聞宋某係三房一子。其家人聞訊。尚不知如何悲傷也。(2)

□殺斃婦女六人之凶徒 (鮑振青寄自須磨)

今歲六月七日。神戶市長田村王寺池邊。有一樵夫。忽發見一年約四十五歲之婦人。被人勒殺。驗之。始知凶徒先將其汚辱。復恐其道出真情。遂再刃之。而棄屍於池邊。警察以事關人命。遂出全力偵緝兇徒。

六月九日午後一時。加古郡高砂町麵食舖之主婦佐佐木藤子。(五十六歲)。因赴鷹取山拜神。竟於山中被人用利刃將喉管斬斷。下部復被斫傷。因而斃命。

七月二十四日晨。神戶市相生町五丁目磚瓦商之主婦穗谷久子。(六十八歲)因赴夢野公墓祭拜其亡父。正在墓前跪拜時。陡來一男子。先用利刃向其臀部剌入。復將其雙乳切去。

一波未平。一波又起。警察雖竭盡其力。搜緝兇手。並將捕獲之嫌疑犯百餘名。一一嚴重拷問。而真犯仍未能發見。於是社會上頓起恐慌之象。警察當局乃以不眠不食之毅力。偵查兇手。不分晝夜。在沿山附近一帶。派出化裝警察。嚴密警戒。但仍無頭緒。

迨至八月十三日。有由和歌山來神戶。前赴磨耶山參神之老婦田尻倉子。(六十一歲)亦為人殺害。下部被刀亂斫。慘不忍睹。同月三十日。長田妙泉寺背山松林中。又發見白骨一堆。經素號靈敏之警察調查。始知係在神戶菊水町向為接生婆之鍋惠。(二十四歲)於半月前。單人行經松林中。而被人殺害者。

九月廿五日。有住居神戶諸町三丁目五十一番材木商金岡良藏之妻鶴子。(二十六歲)赴磨耶山腳之觀音瀧參神。亦於途中被人用利刃剌中要害而死。兇手逃走後。始為路人發見。遂立報警。未幾。縣廳之警察部長阿部氏。平田刑事部長。中村強力犯主任。安田御影署長。及檢察廳之檢事等。先後乘汽車趕至肇事地點查驗。即在附近之寺院內。設臨時搜查本部。並將在附近之乞丐。一一喚來。詢問犯人之容貌。一方面全市並下警戒。舉凡火車站輪船及渡船要口。山中海邊各地。均派人嚴重偵查。結果大段刑事部長及武用刑事二人。竟於新川貧民窟之小客棧若松屋內。將兇手蛸谷茂吉(三十八歲)捕獲。由阿部警察部長。親自嚴審。始知往日在長田池。鷹取山。長田山。以及磨耶山殺害各婦女之兇手。皆為蛸谷一人。於是四個月之重案。始得大白。從此地方上乃去一惡魔矣。

玉盤

◉傷犬求醫 (胡蓉)

▲以小犬為酬勞▲

頃由淮客汪某。告余奇事一則。謂淮陰某醫生。行道多年。一日。(在中秋節前)忽有一犬。頭部似被人打破。在該醫生門前。酣睡不去。該醫生見其可憐。乃將治傷之藥敷於該犬傷處。不久犬即去。翌早復來。該醫生復如法施治。一若是者共四次。犬之傷痕已愈。亦即一去不返。越數日。該犬又至。並領來小犬兩頭。一見醫生。即伏地搖尾。似表示謝忱者。旋即遺下小犬而自去。該醫生頗覺奇異。惟不知小犬屬於誰家。無法送還。乃留之豢養云。(3)

◉麗湘閣餘瀋 (陳家慶)

硯姊何慧休文女史。出其新譜斷腸花劇本。並劇中人佛妝小影見示。余因填浣溪紗題之。詞云。燕子春燈誤盛年。舊家心緒悵於綿。彩雲如夢夢如煙。底事愁多難學佛。劇憐山好欲逃禪。華鬘知是有情天。

水色山光路幾程。玉鞭東指即瑤京。浮生能得幾回行。勝有閒情占鵠報。更無歸夢到鷗盟。天涯消息隔層城。

小謫人寰太可憐。蠻箋自署月中仙。斷腸無計惜華年。飛羽光陰渾似夢。浮華身世幻如煙。深閨羅綺葬嬋娟。(甲)

□小專電

◉天津 孫傳芳佈告男子薙光頭。褚玉璞又示禁女子剪髮。一男一女。一薙一留。南北足以媲美。(經煙)

◉武昌 此間和議又復活。滑稽者以其忽爾進行。忽爾停頓。稱為瘧疾和議。(緑緑)

◉宜昌 此間各報及通信社。均遭禁止。人民對於時事。完全不聞不見。有人稱為有眼有耳的聾盲人。(郁文)

▲誌謝 昨承民新影片公司惠贈「和平之神」特刊一冊。材料豐富。印刷精良。特以誌謝。

▲徵稿 本報後幅餘興欄。徵求各種短雋之作品。(體裁不拘)一經登出。酬金格外從豐。倘係富有興趣者。稍長亦無妨。小新聞亦所歡迎。又關於雙十節之稿件。希早日寄來。以免臨時匆促。致有遺珠之嘆。再者。此項稿件。不必務求切於雙十節。因過於拘泥。反形呆板。如戲劇影戲音樂跳舞等。均可作為資料。惟篇幅不可過長。至多以一千字為限。

言情小說 情網球 (六三) (濛六山房主人著)

第十三回 三元甲子護成敗變兵爭 五鬼宮庭搶作麼風遮雨

莊總長一把拉著他的手道。你明天走不走。曉嵐想了一想道。說不定。或者明天就走。莊總長道。你明天不要走。且在天津聽聽消息再走不遲。曉嵐略一沉吟。也就答應。匆匆的回到勝游別館。七奶奶已經等得不耐煩。急得團團走轉。一見了劉曉嵐回來。就說你在莊超然那裡有什麼事。為什麼直到此刻纔來。曉嵐道。我也不過略坐一回。就急急的趕回來。你是等人心焦。所以覺得時候久了。七奶奶道。如今閒話少說。北京究竟怎麼樣了。曉嵐把馬金瑞倒戈的情形。略略同他說了幾句。七奶奶着緊的問道。我們家裏怎麼樣。你知道不知道。曉嵐就把嚴小六被捕的事。也和他說了。嚇得七奶奶直立起來道。這怎麼好呢。難道趙老頭也一些不問。憑着他們去逮捕我們六爺不成。曉嵐笑道。趙伯

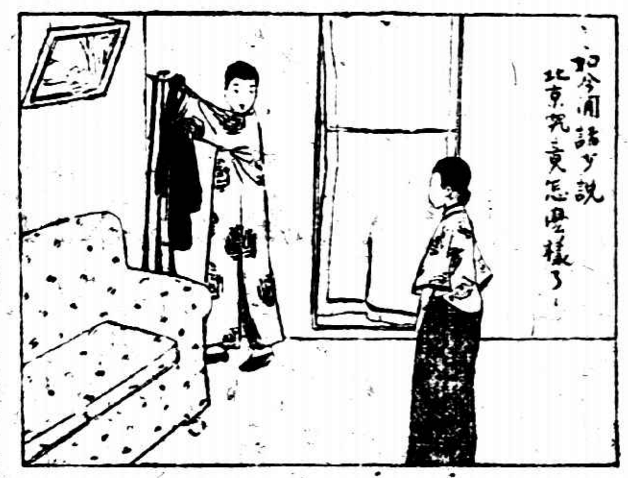

琊麼。也怪不得他。他如今是大姑娘做媒。自身難保。他自己也在別人的監視之中。早已失了自由。那裡還能做主。況且逮捕的不止你們六爺一個人。聽說趙老四也給他們看起來了。趙老四是趙伯琊的胞弟。尚且不能庇護。何況一個兔……曉嵐說得順口。冲口說了出來。疾忙凝住了。不說下去。只說何況不過一個副官長。七奶奶聽到這裡。不由得粉臉上也紅了一紅。瞪了劉曉嵐一眼道。如今我們六爺。是已經被他們捉去。還不知家裏頭驚慌到什麼樣呢。更兼老七到了北京之後。不知怎麼樣。我可真有點兒不放心。曉嵐道。你們七爺嗎。那只顧放心。他既不做官。又不當差使。什麼事都不與他相干。比不得你們六爺。人都把他當作把持政柄的罪魁禍首。包管他平平安安的出京。萬一有些差舛。有我姓劉的一面承當。七奶奶瞟了曉嵐一眼。臉上又不覺一紅道。我的不放心。也不甞為老七一個人。你想家裡鬧了這個亂子。六奶奶他們究竟怎麼樣。得不着一個確信。可怎麼叫人家不着急呢。我想此刻就回去一趟。探聽消息。要是消息不好。索性先挪到天津來。只不知道今天還有車沒有車。

各處百貨商店均有出售

Quaker Oats

上海黃浦灘路二十四號 貿勒洋行經理

社會評定
哈蘭士保肺漿飴
治
久年咳嗽 哮喘氣急
頑痰壅積 痰紅咯血
傷風劇咳 肺萎肺癆
確有化痰止咳潤肺宣氣殲殺癆菌
根治一切肺病之功請試服之
保肺漿……大瓶一元七角半 小瓶一元
保肺飴……每盒一元
上海四馬路 太和大藥房總發行
國內外分店及各大藥房均有出售

有正書局珂羅版精印
徐青籐墨筆花卉
一冊九角

公平洋行
每逢禮拜二
不限價拍賣
敝者本行由外洋名廠運來老牌各貨每逢禮拜二上午九點鐘在瑞和洋行不限價拍賣各牌元羽綢元斜地羽綢元緞面直貢尺六元絨布秦西緞細布市布原花漂布再行虎漆調色拍羽綢等花色照每期拼賣海內載明隨意可限拼者均勿出二禮拜期特此擊明此飾一瑞和洋行代啟

瑞和洋行 禮拜三拍賣
准於卅日兩點半鐘在本棧拍賣華嘉東洋黃邊元西緞印花直貢呢不限價華絲葛
隆茂恭喜發財 謙順時來 餘貨不計 此佈

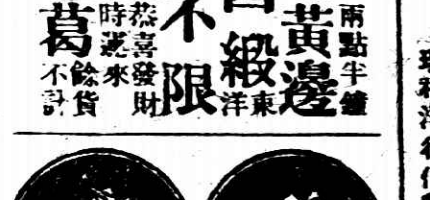

□新到德國立除雀斑藥皂
▲此項藥皂行銷全球功效卓著無論新久雀斑祇須每晨洗面擦之不到半月斑點盡退也每塊二元減售洋一元
□西洋象皮衛生月經帶
▲可用數年之久花鐵盒裝每盒減售一元
□西洋衛生防毒制育器
▲為防毒避孕之聖品每打減售洋一元
凡購滿一元隨送美國最古蘭化粧公司精品敷面香粉各一包香水牙膏各一 一箱多購加一郵費外埠推銷
上海海甯路錫金公所對門 中西百貨公司

瑞和洋行 禮拜二拍賣
新織絨織花地毯
及上等住宅木器
二十九日上午十點鐘在本行拍賣由外洋運來新樣織絨織花地毯大小百餘條地毯數百碼緞面印花絨被毛絨毯新式窗簾大柔間式花綢象牙白紗窗簾大圓枱花綢面洋琴以及柚木房間式大菜枱椅銅床西面門屏紅木長枱書枱沙發大銅床子漆式漆布面寫字枱雕漆器銅花瓶另料器鐵床書櫃銅火爐邊銅鉗等物不計銀器先二日可看此開

艾黛俐泅過英海峽之經過

▲寫給伊母親的一封信

美國女子艾黛俐。Gertrudy Ederle善泅泳。年僅十九。於本年八月六日。由法國之格里士納賽。泅越英吉利海峽。在英國之金斯唐登岸。時間爲十四小時半。女子之泅過英海峽。以女士爲第一人。六日之晨。天氣頗佳。女士於上午七時許出發。海上初甚平靜。後漸起風波。行近英岸時。風浪甚險惡。女士奮勇直前。卒于晚間九時半。安然抵岸。當時觀者數千人。事後。英法人皆熱烈歡迎之。美人稱譽更甚。女士之名。遂震動一時。本埠各報路透電。亦曾略載其事。本報九月二十六日圖畫週刊。更刊載攝影三幀。以饗閱者。女士之母Mrs Henry Ederle當時在紐約避暑。女士於成功後。即作書以告之。茲爲譯錄如後。

我最親愛的母親。

我們已成功了。我們竟成功了。我們所渴望的。已如願以償了。想你必定以爲榮幸。英人和法人也都稱美。成羣結隊的隨在我們左右。兒也覺得非常榮譽。因爲我們能爲美洲合衆國增榮光。

母親。兒知道一定能成功。所以一刻不肯放棄。上帝果然引導兒進行。又平安。又敏捷。星期四的晚上。我們決計實行。這似乎很是可驚。而星期五我們竟出發了。但不久天氣忽生變化。兒鎮定了神志。瞿麗亞Julia Harp Man。（係女士的護送者。）對兒說。家裡人都在紐約報館探聽佳音。兒聽了這話。心裡頓時感動。親愛的母親。你那引領而待的情形。兒當時都能想像。

兒覺得你刻刻在旁邊。所以更不敢放棄。竭力設法。使你榮譽。兒以爲凡到困難的時候。應先想念其母親。這是打破困難的好方法。

兒總希望你不以兒爲念。母親。你一定能想像兒當時驚疑的情形。直到最後的二百碼。兒還是驚疑。「寧死勿止。」「今日或永不。」這是兒的格言。後來居然達到充滿小卵石的英吉利海岸了。竟毫無疲之的表示。這樣容易的成功。實非兒所預料。但是

母親啊。兒還沒有打破最後的困難。路程漸漸崎嶇。這是必須經過的。就是衝過那些海沙。

他們對兒說。尚有三小時要行。兒聽了。就向前進。海浪更大而更可怖了。但那船上的小小羣衆。仍想分享兒的榮譽。他們高聲的唱歌。一齊的歡呼。促兒前進。當時兒心中何等滿意。因爲這是海峽泅泳最高的分數。

父親也歡欣非常。他連續的說。「我兒你成功了。我兒。你成功了。」等到兒躍登沙灘上。他立刻裹兒在他外衣裏。

兒能幻想當日紐約人的鼓舞情形。因爲人人都已靜候了好久。兒能爲美國增光。亦自覺榮幸。賀電如雪片似的飛來。獎品更是多不勝數。

兒希望立刻回到家裡。怎奈不能做到。自覺如在夢裡。我們的榮譽。眞是料想不到啊。

母親。求上帝保護我們平安回來。使兒得趨到母親的懷抱裏。再見罷。（甲）

（季）

內閣大庫之籐猴

（松江顯公）

清宣統年間。南皮張文襄相國請於朝。開內閣大庫。派專員檢查藏書。吳縣曹君直中翰元忠。奉派實專司其事。庫中宋元舊籍。觸目皆是。而珍秘不經見之物品。尤充牣於中。最奇者。有木匣一。以黃綢重重包裹。外加銜封。新舊錯雜。朱墨爛然。匣藏於廒之最高處。詢諸守藏吏云。相傳中爲庫神。每歲元旦。或內閣長官涖任時。必致謹致祭。無敢稍忽。歷數百年之久。從無人敢啟視者。苟違是禁。必大不利於其人。曹君斥其妄。令即開視。則皆相顧不敢動。乃親就高處取下。啟匣觀之。則一籐本雄猴。長約五六寸。眉目宛然。神情畢肖。蓋植物之天然成形者。類如世俗所傳人形之何首烏根。狗形之枸杞根也。造物之奇。殊不可思議。至其爲何地所產。何時藏入此庫。均無可考。且亦因何展轉訛傳。竟爲庫神。尤無人能言其原委。第數百年遵循舊例。歲以馨香供奉而已。時聞其奇而往觀者甚衆。曹君把玩久之。偶不留神。指爪微損其近背處。乃仍藏諸故篋。親加封識。而歸諸原處。並作五古一首。以紀其事云。朝上東華門。秘閣校經史。頗訝宋元槧。有損無毀。庫吏爲予言。是有司書鬼。官若不見信。請自發篋視。緄綳恍忽開。闐然驚奇詭。千歲老髑髏。嵯峨生牙齒。禿揭蒙倛頭。拍張成施體。鳥伸橫兩肱。雀躍拆雙髀。大類傀儡。小試偶僂技。爬搔書透背。坼副洞見裏。醬諸龍叔立。自後望心矣。却從肝膽藏。輪囷露根柢。造化弄狡猾。巧與棘猴比。吾謂形既肖。即有憑依理。汝南李君神。耒陽木居士。同處物魅間。何渠不若爾。爾乞簡册靈。典守如稚氏。歲除祭長恩。亦故酒脯祀。所惜石室藏。已告聖天子。行將中秘書。悉索盡遷徙。神物雖護持。焉能抗詔旨。轉思祖宗朝。四庫館初啟。廣開獻書路。求遠反遺邇。得毋爾硜硜。衒媒引爲恥。遂令右文世。未博天顏喜。奈何百年後。露才復揚已。屋發河內書。壁出淹中禮。顯晦固隨時。用舍安足恃。昔云有司存。今非主宰是。芻狗棄若遺。桃梗泛靡止。失職委道旁。擲捐從此始。太息語庫吏。且復藏以俟。後有談掌故。持證吾詩耳。（甲）

海甯遊記

（上）（將紀）

海甯潮。爲中外奇觀。記者於中秋節後三日。附滬杭特別快車往長安。改由水路入海甯。是日適火車誤時。抵長安時。往返長安海甯間小汽輪。業經開行。乃叢長安站長陳民義君飭夫役代僱民船前往。舟子索價六金。以急於觀潮。卒許之。下午一時。由長安上湖萬閘亭解纜。一葉輕舟。隨波直下。舟子二八。各能以手足盪槳。推舟挺進。沿湖兩岸。昔皆爲長安富室所居。因洪楊之役。燬於火。今則荊棘叢生。一片荒土矣。舟行十八里。經過石橋六座。於下午二時半。抵海甯北門外。傍岸時。但聞人聲嘈雜。始知日潮來時。在下午一時半。此時已潮逝人散。遊客方紛紛覓舟作歸計也。余捨舟登陸。急謀住宿之所。待觀夜潮。乃止於迎賓旅舍。迎賓爲當地最大之旅館。至則斗室一方。木床竹几。零星雜陳。壁上貼一黑漆未乾之紅條。上書「頭等官房每天大洋四元」余有難色。侍者笑曰。本店全年開銷。皆賴此數日收入維持。所謂一年一次。若平時則門可羅雀。生涯冷淡。故每屆潮汛之期。雖頗昂亦默許暫時增價。先生豪興遠遊。當不吝此區區也。（未完）

巧殺記

（上）（誠向）

北方風氣剛勁。往往有殺人赴官自首者。予在綏中縣時。一日清晨。忽聞有大呼監督青天之聲。（東省稱知事曰監督。）縣署係民房改造。既淺且狹。故能聲聞於內。爲之驚起。呼侍僕而詢之。據云。有一凶手。因其弟與妻奸宿。當場被戮。挾其首級二顆。投案自首。當即開庭審問。據供。姓何。名玉林。住南門外。業木匠。家有一妻一弟。今晨。天未明。自外回家。呼門不應。踰垣入室。獲此奸夫淫婦。遂以斧砍殺。取其首級報案。叩求青天作主。驗其呈案布包。係用團裙緊束。啟而視之。則男女二頭。血肉模糊。刀斧痕儼然。正檢驗間。凶手忽驚呼曰。誤矣。誤矣。此非妻與弟之面目也。令其辨認。識爲王立山之夫婦。其家相隔不遠。不解何以雙宿於此。而妻與弟又何往也。旋帶兇手至其家。驗明尸身。與首相合。先爲收殮。發擴候領。未幾。兇手之弟玉才。及其妻陳氏。先後投案呈訴。詰之玉才。供稱向與兄嫂同居。亦以木匠爲生。兄時出外工作。或數日一歸。昨早嫂爲母家接回。獨自守屋。至初更時。驟見高大姑來。食猝向吾家借宿。高係舊鄰。素有來往。大姑自述。隨母自鄉間進城探親。將及城門。適腹痛欲遺。馳赴廁所。比返。而城門已扃。呼母不在。想已先入。此時舍此別無棲身之所。乞爲方便。（未完）

京梨公會談

上·戲益園師（老虬寄自京師）

京師梨園公益會。假座第一舞臺。演義務戲兩晚。（夏正八月十九日二十日）在京各伶。完全加入。所得之欵。一部作爲該會經費。一部購買義地。乃善舉也。今將兩晚各戲。略詳於後。

第一晚予至場時。「寶蓮燈」已演完。馬連良未曾聆得。殊爲憾事。下即「八大錘」。譚富英之王佐。扮相儒雅。「爲國家」之回龍腔。乾澀乏味。說書時之白口神情。皆不逮連良。惟斷臂時之搶臂。尚爲敏捷。徐碧雲之陸文龍。雖係反串。然較其演旦角戲。實強多多矣。武工亦不弱。蓋其初本演武旦。故有根底。白口則不似小生。不似武生。難聽之至。郝壽臣之兀朮。脊厭而已。許德義等之錘將。皆平穩。下爲「玉堂春」。尙小雲之蘇三。御腥紅衫子。愈顯嫵媚。唱亦動聽。小雲爲現青衫中之嗓子最好者。中氣特足。是日又甚賣力。故博得滿堂彩聲也。高慶奎之藍袍問官。未免大才小用。朱素雲之王金龍。老練之至。楊小樓之夜奔。素稱拿手。以予拙見。除工架莊穩外。別無可取。且近年來。無論演何戲。皆不肯賣力。尤不滿於人也。次爲「坐樓殺媳。」余叔岩之宋江。瀟洒之至。幾段四平調。玲瓏縹緲。韻厚味濃。（一言怒惱宋公明）句之倒板。居然峭拔而上。（駡一聲閻婆媳婦）句。婉轉悅耳。至於白口作工之清晰細膩。尤爲他伶所不及。小翠花之閻婆媳。描寫淫潑悍婦。活肖逼眞。桂鳳後一人而已。大軸爲梅蘭芳之「廉錦楓。」畹華雖年逾三旬。然艷麗俊俏。望之猶二十上下人也。配以蕭長華之漁翁。愈爲是劇增色弗淺也。（未完）

轉輪大會

第四期　第五篇

自由的滋味

（五）程小青

（二）

他想到這裏。若沒有鎗鎗的鈴聲驚醒。他的靈魂幾乎眞個要飛越到天空中去。這鈴聲是休工游息的信號。但名爲遊息。也不過使罪犯們在空地上繞幾回圈子。雖是並肩同行。却仍絕對不許交語。何子義丢了石塊。又把鐵錘交還了以後。就跟着衆罪徒緩步游散。他見一陣陣的暮鴉。結伴歸來。使他想起在半小時後。進了晚膳。也要歸他的「改」字號舍裏去了。這號舍中有一大方木櫃似的舖位。舖上一共容四個人。各人身上。雖也各有一條蓋被。下面却是硬板。比較他家中溫軟的臥床。當然天差地遠。並且他最怕的在漫漫長夜之中。既不能熟眠。便生出種種幻想。往往一想起他家中的情況。便張着眼睛等待天明。有時他日間的工作太覺勞苦。到了晚上。兩臂酸麻。更是轉側難安。因此種種。他越覺得自由滋味的可愛。不由的不使他發生「逃」的一念。但他用什麼方法逃走呢。他常覺他的同舍的五十號囚犯。有一種鬼鬼祟祟的神氣。這個人臥處和他貼近。有一天晚上。他聽得這五十號在睡夢中說過一句謎語道。「我準定走了」。可見那人心中。一定也在那裏打算逃走的計劃。不過那人是很沉默的。不肯多說。但知那人犯的是一件誘拐案。禁期三年。他進監的時期。却還祗六個月。這時何子義見那五十號。忽和別一個瘦小的罪犯。悄悄的在那裏附耳密談。他暗忖他們談些什麼。莫非就是商量逃走的方法嗎。假是如此。他可也能加入他們的秘謀麼。何子義很想走上前去。向那同舍的五十號問一個明白。但這種話究竟是危險的。他一時還不敢冒險。

有正書局新出

名畫四種 外集

⦿華新羅雙卷合冊　定價八角
⦿大滌子蘭竹畫冊　定價一元
⦿耕煙散人擬宋元遺意山水冊　定價一元
⦿梅瞿山畫冊　定價一元

未雨綢繆

寒天將屆應用電爐務望從速預定免受貨物告罄之憾
租費每月每只須銀五錢　請詢問
工部局電氣處　辦公處福州路十七號　棧子閘南京路廿六號　電話中央二百八十三號

上海同安押欵合資公司廣告

本公司在寧波路興仁里五十一號門牌專做動產及不動產之押欵歷有年所素承各界見信今再登報如蒙賜顧無不格外克己請駕至本公司面議可也

中國通商銀行謹白

本銀行招集商股資本五百萬兩現已收足二百五十萬兩總行開設上海各處經辦滙票押滙電滙及押欵均有放存銀兩或半年長年存欵一切交易無不格外克己並自備高大洋棧一所貨物凡可押用銀兩租格公道特此佈告

中南銀行

本行資本總額二千萬元　已收足　七百五十萬元　又備用資本　一千二百五十萬
公積金及盈餘滾存　七十六萬餘元
專營銀行各種存欵放欵匯兌貼現押滙一切業務　國內國外各大都會商埠均有專約代理匯兌收付
[illegible]國內外發行之各種公債及整理經理付息取本　[illegible]（本行）奉政府特許發行鈔票本行
與鹽業金城大陸銀行[illegible]十足現金準備及[illegible]四行準備庫[illegible]
總行地址　上海漢口路[illegible]
天津分行　英租界中街九十八號
北京辦事處　東交民巷[illegible]
漢口分行　歆生路九十三號
廈門分行　港仔口[illegible]鼓浪嶼
電報掛號中文（一三一二）英文（CHINASEA）（總分行同）
總行電話各部辦事處中央六一八九　外國匯兌處中央三〇九一

上海金城銀行儲蓄部特增特種儲蓄存欵廣告

本行增設特種儲蓄存欵計爲左列三種（一）分期儲蓄存欵（二）定期儲蓄存欵（三）長期儲蓄存欵以上三種所定利率均較普通儲蓄存欵爲優係專爲有子女者或老年人以及一般自食其力者代籌教育婚嫁養老等費而設他如慈善機關或公益團體爲謀基金穩固利息優厚者亦得適用備有詳章函索即寄
地址英大馬路南京路四七六、七、八

上海銀行公會會員

上海四明商業儲蓄銀行

本銀行開設以來歷有年所總行設在上海北京路並設分行於寧波漢口等處其他各大埠均有委託代理處辦理一切滙兌押滙商業往來各種存欵儲蓄存欵各項放欵以及貼現等一切銀行業務無不手續簡捷誠信優待其專設有特別存欵儲可隨時面議並備有新式保管箱庫專爲顧客租藏書重物品印有詳章函索即寄如蒙惠顧無任歡迎
德律風號碼　營業室中央（六三九九）　夜間休息室（中央六四〇〇）　經理室中央（六三九八）

現銀收買古董書畫

如有上等古磁古銅古書畫珠寶玉器等欲出讓者請於每日下午二時至六時至四馬路山東路轉角有正書局二樓中國珠寶古玩商場向各商號接洽

益智慧在健腦

人類靈長萬物、厥惟智慧、
農用智慧於樹藝、工用智慧於製造、
商用智慧於經營、士用智慧於學問、
兵用智慧於戰爭、
各界之人、無一日不用智慧、即不可一日不注意腦體、腦者智慧發源地也、舉凡頭暈目眩、精力短少、陽萎無能、大便閉塞各症、是係腦病、盍一服「樹皮丸」使諸患立除、而智慧益增、凡百事業、不特可爲、且能克佔優勝地位也、

▲樹皮丸　每瓶一元　每打十元

上海四馬路棋盤街轉角　五洲大藥房發行　各埠藥房均有出售

唐碑

臨川四寶第一唐本廟堂碑一冊六元▲宋拓雲麾將軍碑一冊五元▲珂羅版印李春湖藏宋拓雲麾李秀碑足本一冊五元▲珂羅版印唐房梁公碑一冊四元▲珂羅版印何蝯叟藏李北海法華寺碑二冊四元▲珂羅版印趙槃伯藏北宋拓麓山寺碑一冊四元▲珂羅版印周文勤藏北宋拓聖教序一冊四元▲珂羅版印綫斷本皇甫誕碑一冊三元六角▲珂羅版印虞世南夫子廟堂碑一冊三元▲珂羅版印宋拓褚河南聖教序一冊二元八角▲珂羅版印宋拓裒恭公碑一冊二元六角▲珂羅版印宋拓衞景武公碑一冊二元五角▲珂羅版印何蝯叟藏宋拓李思訓碑一冊二元四角▲珂羅版印何蝯叟藏麻姑仙壇記三本合冊二元▲珂羅版印何蝯叟藏薛少保信行禪師碑一冊二元▲珂羅版印董香光藏唐拓九成宮醴泉銘一冊一元八角▲珂羅版印宋拓顏眞卿書祭姪稿一冊一元八角▲珂羅版印宋拓溫彥博碑一冊一元六角▲網目版印宋拓玄秘塔一冊一元六角▲珂羅版印初拓居士磚塔銘一冊一元五角▲珂羅版李春湖藏宋拓化度寺塔銘一冊八角▲珂羅版印宋拓柳公權金剛經四冊一元四角▲宋拓顏家廟碑三冊一元珂羅版印內庫藏唐拓化度寺塔銘一冊八角▲唐拓九成宮醴泉銘一冊八角▲宋拓東方畫贊二冊八角▲劉鐵雲藏宋拓範山寺碑一冊七角▲徊齋藏宋拓麓山拓碑一冊七角▲宋拓薛紹彭書譜一冊七角▲宋拓太清樓書讚一冊七角▲初拓書譜一冊六角▲唐拓多寶塔碑一冊六角▲宋拓多寶塔碑六角▲張司直書李元靖碑一冊六角▲端匋齋藏宋拓雲麾李思訓碑一冊六角▲北宋拓聖教序一冊六角▲初拓虞世南東廟堂碑一冊五角▲宋拓皇甫君碑一冊五角▲宋拓玄秘塔一冊五角▲宋拓大麻姑仙壇記一冊五角▲宋拓懷素自叙帖一冊五角▲舊拓靈飛經一冊五角▲舊拓李北海東林寺碑一冊五角▲宋拓薛少保書行禪師碑一冊五角▲五代拓聖教序一冊五角▲宋拓道因法師碑一冊五角▲宋拓褚河南雁塔聖教序一冊五角▲珂羅版印原拓磚塔銘一冊五角▲明拓伊闕佛龕碑一冊五角▲宋拓九成宮醴泉銘一冊五角▲明拓元次山碑一冊四角▲初拓滋蕙堂靈飛經一冊四角▲宋拓姜宋遠碑一冊四角▲宋明拓褚明南枯梭賦合冊四角▲宋拓褚河南同州聖教序一冊四角▲北宋拓顏魯公爭坐位帖一冊三角▲明拓唐圭峯禪師碑一冊三角▲宋拓褚河南哀冊一冊二角

上海及各埠有正書局發行

民國九年創刊

徵求
本報徵求時事及遊藝照片新奇美術照片圖畫有精美之品即可刊載

圖畫時報

十月三日 第三百二十一號 每星期日出版
Published Every Sunday

上海時報贈本

海甯觀潮之偉觀

(上)神香爭觀之一斑 (右)塔影橫空人影在地觀潮日海甯江岸之一景也 (左)觀潮歸來觀潮之人來

[illegible]日赴歐之學生

蔡宇都君新之新入學者於京國立東南大學今赴英入愛丁堡大學研究歷史其令妹宗靈女士畢業於北京貝滿女子中學亦入同一大學研究歷史文學

周仲錚女士皖人天津南開大學畢業生今赴法習政治

張近芬女士畢業於上海崇德醫學專校曾在華美藥房戰時主濟世今赴德入柏林大學實習以二年爲期西醫張近樞君之令妹性喜吟詠著有浪花集行世此影係在安琪兒船上所攝其左爲女士之令妹近識女士

今日本報共四張閱者注意

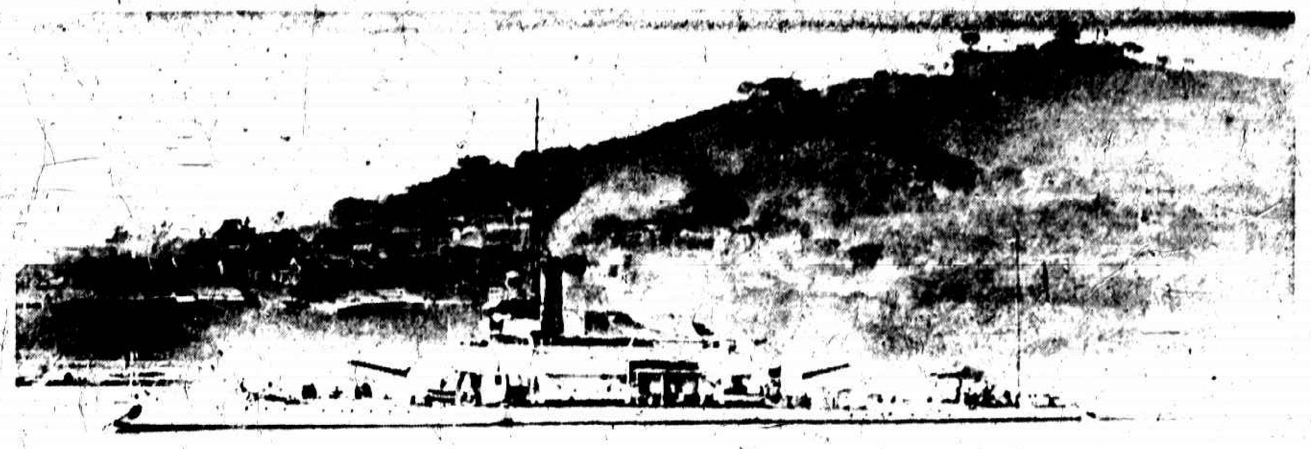

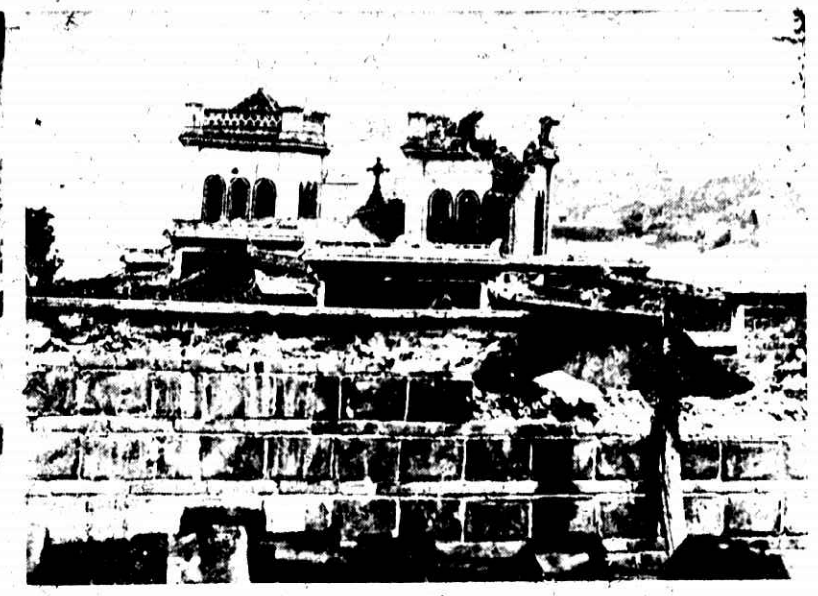

片影

華商廣告公司之開幕

徽社爲徽州旅滬青年所組織

改組之新職員

美國之汽車法庭

美國汽車盜竊行有日繁之事現芝加哥地方有所謂汽車法庭一者得警報立派法官開庭調查往地判決故無遊[illegible]

上海民新影片公司新出品
編劇導演 侯曜
攝影 梁林光
佈景 邵湘岳
准於十月二日起在雲南路六馬路中央大戲院映五天

有來源說之曹琨

教育次長胡汝麟近影

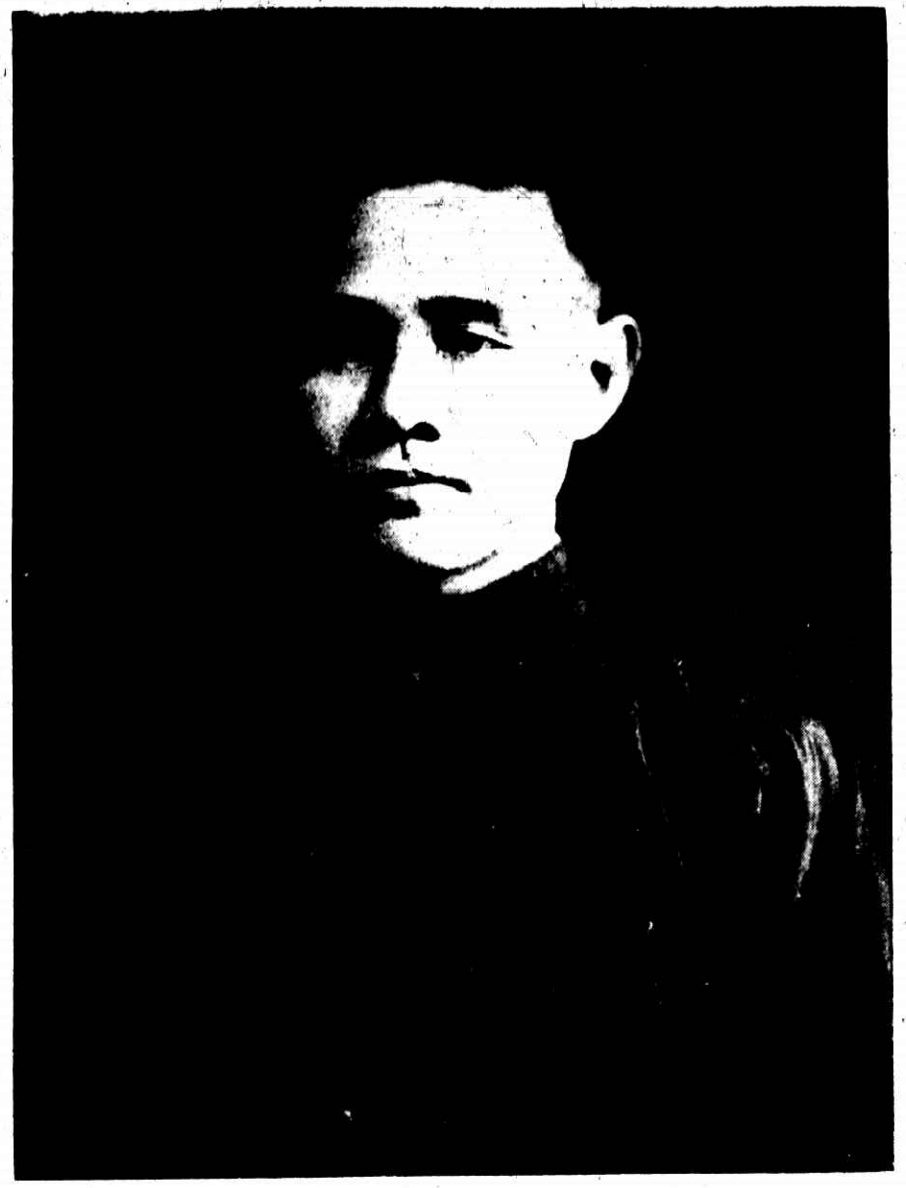

教育胡石青次長周遊今世界新十國考察人種博皆要籍八種世界語言之聲音謂中國文與歐美兩洲英德法諸潛之中實同源譬如父母二字國語二十餘國語言作此音如英之 Father, Mother 法之 Pere, Mere 德之 Vater, Mutter 其餘如日本語稱父曰チチ Chi-Chi 稱母曰ハハ Ha-Ha 已與上述諸語不相同適查中南美各種十人語音幾無一與父母二字相近者可見白人與我同族爲理名言實啓前人未發之秘胡氏所定教育方針爲「平均發展統一集中」八大字何謂平均發展除中學應成國民教育外將令每省會設一國立大學何謂統一集中務使首都之大學程度與各國首都大學相等我國三十年來所聘外國教授或竟未經大學畢業而留學生之回國任教授者雖稱大學畢業比之外國大學教授程度相差尚遠他日首都大學必須添聘世界之名教授數人凡在大學畢業者再須入學業院者今日世界大國無學業院者甚鮮此項計畫雖不即行然終可待諸他日云

金心粹女士近影

金女士粹心粵人，畢業女校，曾任上海女青年會社會服務委員長及各校教員，極熱心於公益

漢口租界之防務

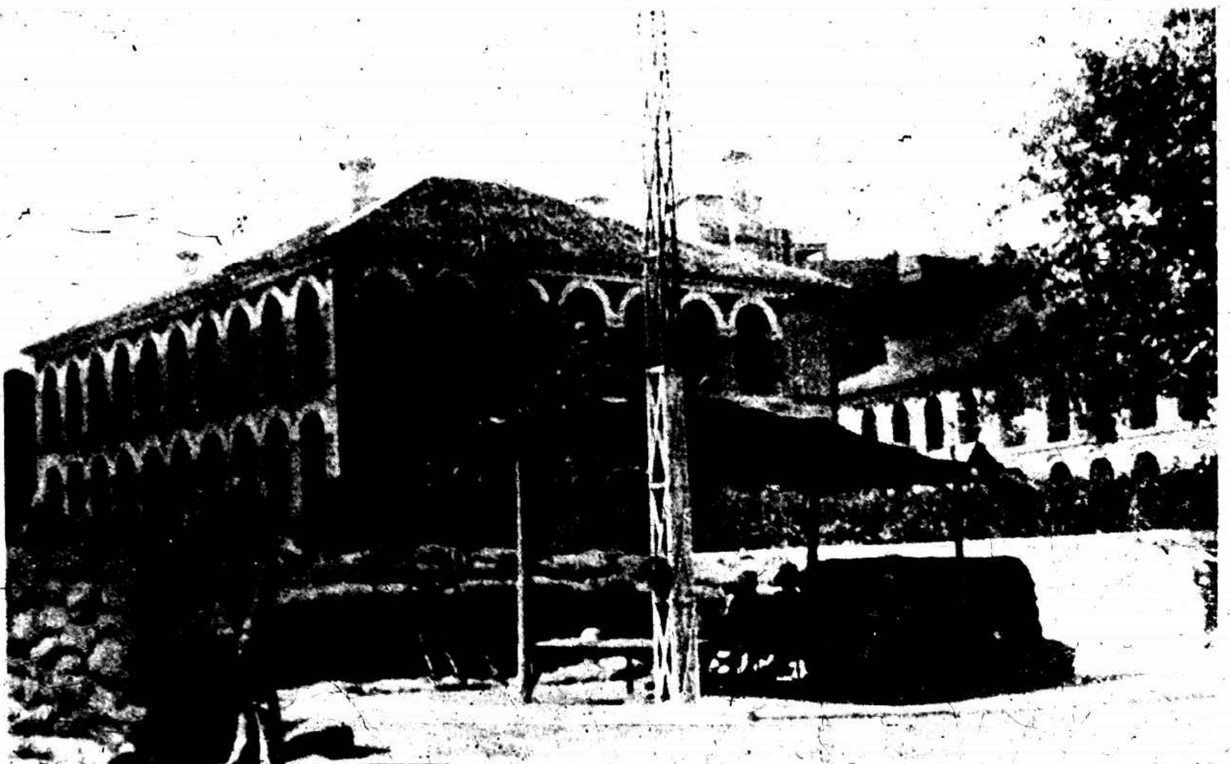

北軍見武昌砲聲隆隆不絕於漢口人心惶惶商業蕭索各國水兵上陸保護租界其防務於此圖可見一斑（周輝域君攝）

倪悅梅女士

倪女士粵人南京金陵女子大學畢業生嗣留學美洲紐約省西拉叩大學研究植物學及生物得碩士學位今於九月二十四號乘輪抵滬擬赴武昌某女學教植物學因戰事未能成行

瑞典太子抵東京

將來承國之瑞典皇太子與妃行抵日本東京往覲皇后及攝政太子之途中攝影（鮑振青君攝）

上海四馬路望平街口 ◉ 電話中央六六五三號

百靈唱機 唱片 一律大減價

本公司開幕以來發售各種唱機均由瑞士名廠定選上等機件自製精良木匣製作務求堅美茲屆一週紀念舉行大減價二十天所有唱機唱片一律削定實碼藉答惠顧之盛意趁此秋高氣爽溫暖適宜諒君極宜娛樂身心藉此怡悅心神價備留聲唱機誠為最經濟之娛樂方法欲購從速勿失良機此佈

- 皮字照相式旅行機（單用針）減售實拾三元
- 皮字照相式旅行機（鑽鋼兩用）減售實拾四元
- 8號手提百靈唱機 減實洋廿一元半
- 9號手提百靈唱機 減售廿二元五角
- 14號手提長方百靈唱機 減售實洋廿四元
- 18號雙法條長方百靈唱機 減售實洋三十元
- 21號手提迴音百靈唱機 減售實洋念四元
- 22號手提迴音百靈唱機 減售實洋念七元
- 26號雙法條音百靈機 減售實三十二元
- 28號雙條迴音式百靈唱機 減實洋三十六元
- 32號雙條美術盒式百靈機 減實洋三十六元
- 36號大號條盒式百靈機 減實洋四十二元
- 44號大號雙條高座式百靈機 減實洋六十八元
- 48號最大號雙條高座式百靈機 減實洋七十八元
- 86號三法條檯式百靈機 減實洋九十八元

唐越石君之逝世

藝術家唐越石君於九月廿三日爲寒症逝世君專研舞台及戲劇協社之台前幕後出其心得甚多今君遽逝同人莫不哀悼此其與夫人及愛女之合影也

日本新聞協會會長之來華

日本新聞協會會長前首相清浦奎吾子爵因我國內亂頻仍故來華實地調查現已抵滬約十天左右可以抵京乃於八月十八日由東京出發之情形立右者是（鮑振青君攝）

圖書館協會之年會

上海圖書館協會於九月廿七日舉行年會之攝影前坐者爲主席杜定友君（實記攝）

光華大學之新屋

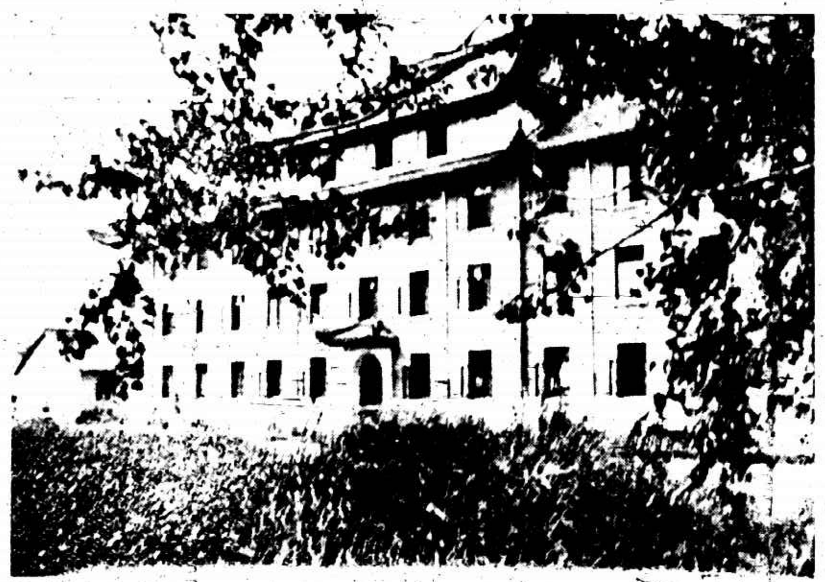

光華大學在滬西自建新屋教室宿舍辦公廳及食堂已落成其他如體育館及教員住宅亦將竣工已於九月廿四日遷入上課（張石安君攝）

振德女中之舞蹈

上海振德女子中學小學之畢業人舞「蝴蝶」（雨田攝）

明意小學之新劇

上海明意小學學生表演之新劇

廣肇義學之童子軍

上海廣肇義學童子軍回國之紀念攝影（趙自勝君攝）

君永學校之歌劇

江陰君永學校學生表演之歌劇「葡萄仙子」（李和紫君）

中國體操學校之舞蹈

上海中國女子體育學校學生之形意舞「中國風雨之悲哀」由體育家林家佩女士指導（李尊庸君攝）

秋郊放牧

（黃俔卿君攝）

錢少華先生寄上之郵件現退回請示知新住址爲幸 畫報編輯部啟

浦東模範村之模型

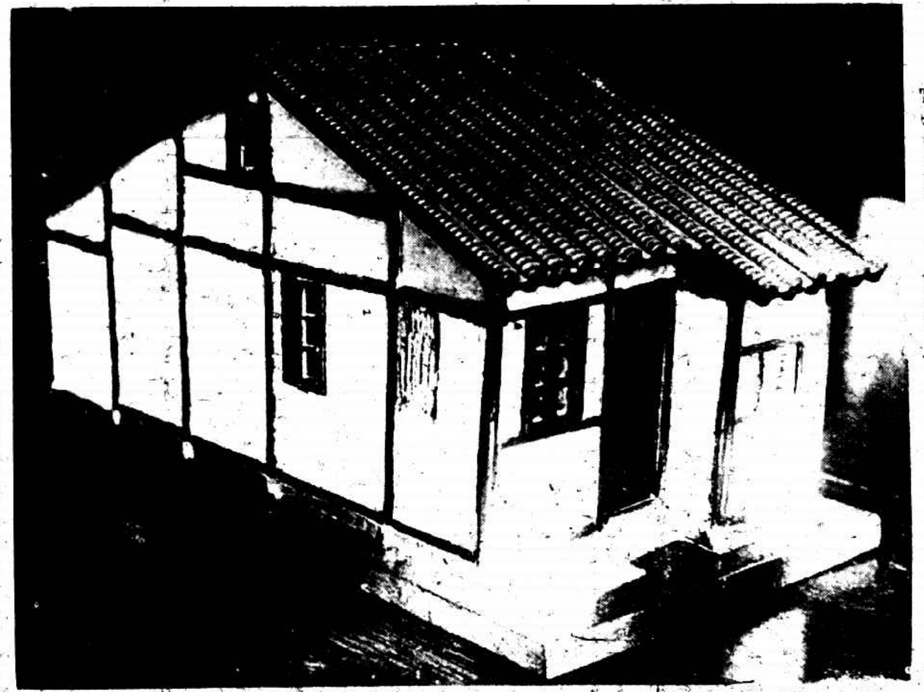

青年會近在浦東爲工人建築模範村定於十月十日行奠基禮此圖上爲一屋模型下爲全村模型聞每屋一間月只收租費三元云

蘆國商團賽槍之錦標隊

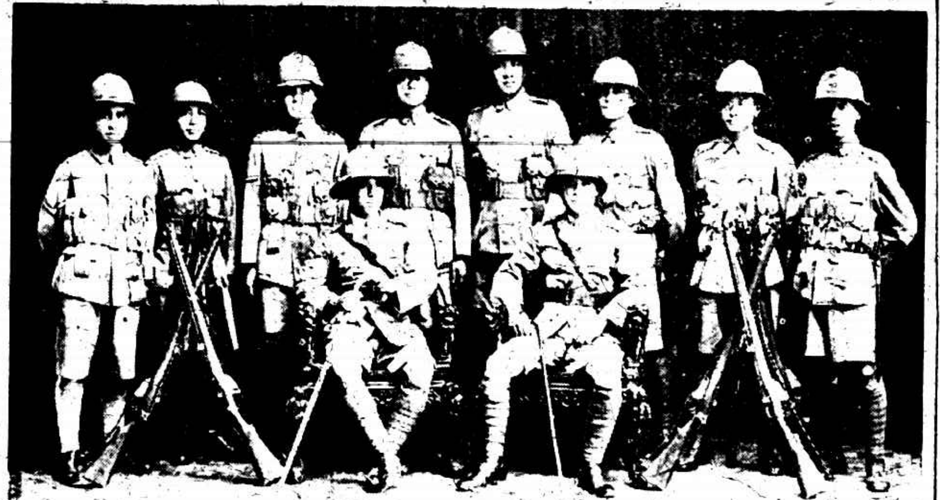

蘆國商團代表隊在國際賽槍選手錦標之中獲錦標者爲中尉上官殿［illegible］（宋月樓）

福建博物研究會之董事歡迎會

福建博物研究會本年因藝術博物館大會有鉅額董事會協助進行八月三十日開董事歡迎會右方前列第三人係福建教育廳第二科科長魏應麟暨會長薩君陸後列之代表已於會後即啓程赴日視察文化事業

增舊園之一隅

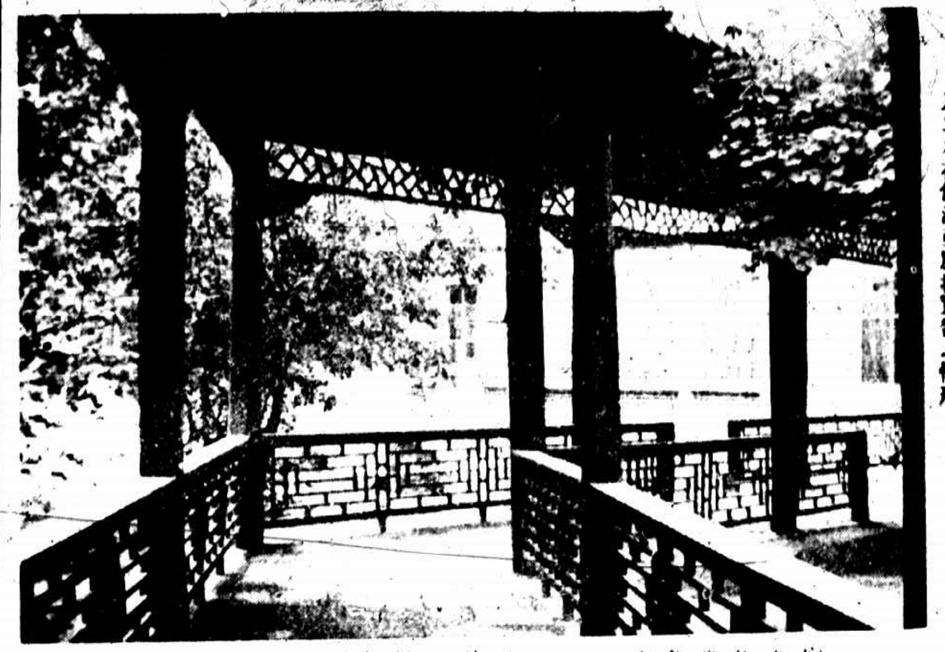

舊在北京安定門內爲明田貴妃［illegible］（李功尚君攝）

未來之烟業人材

許榮富許榮驪兄弟爲許泰豐君之公子今春由南洋烟草公司資送美國研究烟業及改良種植方法此影乃二君在佐治亞農場實習之情形

昌世中學之籃球隊

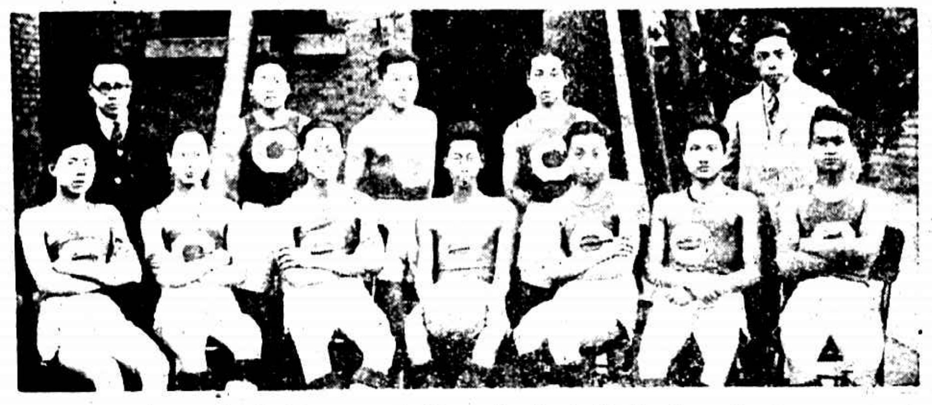

上海昌世中學籃球隊曾奪得［illegible］

郭錫侯之雅興

許士騏君近將所作國畫在成都開展覽會四川軍務督辦鄧錫侯（×）前往參觀此爲許君及華西大學校長畢啓［illegible］

英物

前清外務部尚書那桐之姪孫名昌齡其聰慧

德國之國慶紀念

八月十一日爲德國共和之第七年紀念大總統辛登堡行閱兵禮之情形

新家庭

上海東吳大學法科高材生祝修爵君與大同大學畢業生張秀秋女士新婚儷影

上海三馬路三昌綢莊

囍 奠 幛 壽 贈品

凡一綢緞或一本送細精紙壽者一個定喜慶祭

二改良方城一大或絲巾二幛方

大減價

上海江西路三十二號

茂豐洋行總經理

電話中五〇〇六

本行獨家經理德國奇特留聲機全球之理家風行必需［illegible］

寶記照相

照相專門

放大名家

廿五日赴歐之學生(二)

彭蕃相沙僧顧徐輔德李有行李瀚作鈺齋諸君均赴法留學與送行之友人合影

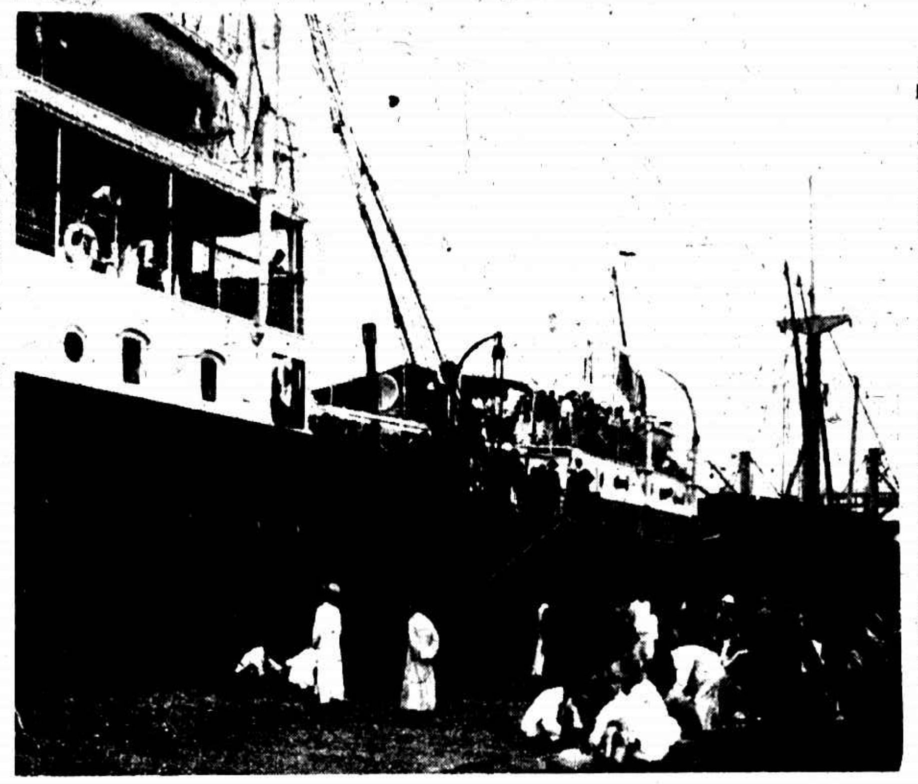

將開行之法船安琪兒(二十三日)號

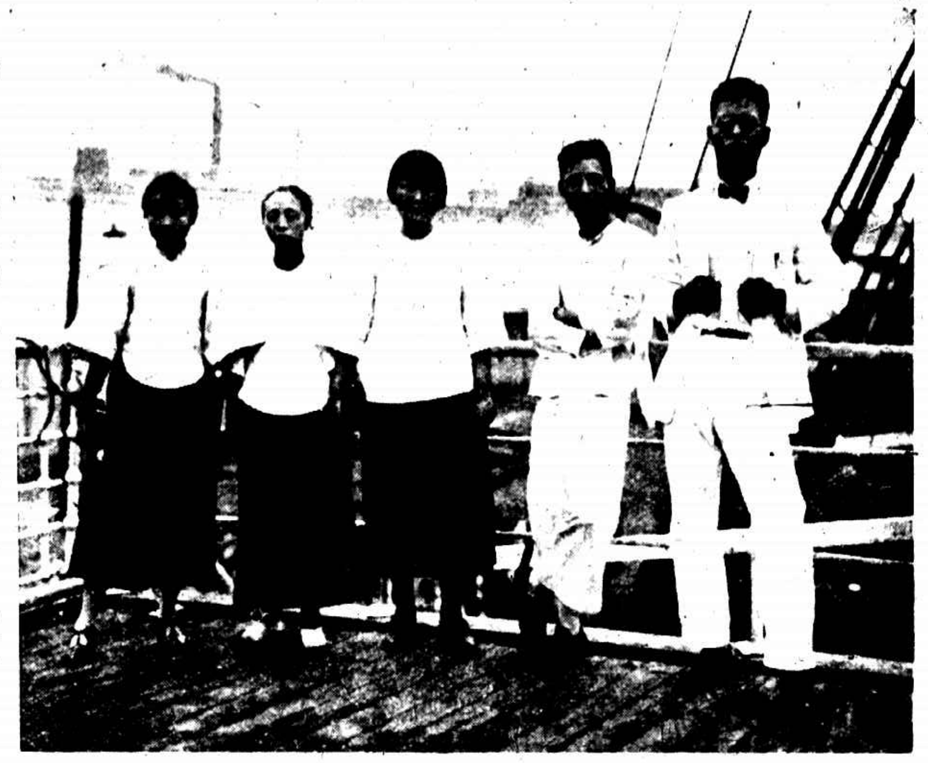

(右)自右而左爲張家驤君戴之東台人畢業於省立第八中學今赴法入巴黎大學研究法政趙承恩君銅山人畢業於武昌國立高等師範今赴法入巴黎大學研究市政徐勉之女士吳江人無錫競志女中畢業生今赴法入巴黎大學研究文學王靜芳女士宜興人畢業於縣立女子師範今赴新加坡充教員王漢若女士川人畢業省立法政專校今赴粵入廣州大學

今則康健復原 深感韋廉士大醫生紅色補丸之功

處今日競爭劇烈生活昂貴之秋必需具健全之體力强壯之精神以謀生存爲家庭給衣食爲子女謀教育經營事業煞費苦心事甚繁多然此僅個人私事也尚有若除自己家庭謀衣食外還須出其餘暇爲社會行慈善事業即如浙江湖州陳秉良先生者即其一也陳君曾任吳興市政公所感化所所長兼衛生科科長事甚繁瑣操勞過度以致身體衰殘精神不濟而服用韋廉士大醫生紅色補丸得獲康健復原深感紅色補丸之奇功其原函云秉良身體尚强健自充吳興市政公所感化所所長及衛生科科長以來每因萬端思緒現於腦致夜不成寐心胸怔忡日間作事厭倦良想長此以往決非善事因購服韋廉士紅色補丸以期我氣健我腦力不料服完半打果覺精神煥發食量倍增可稱爲健全之體育矣良感謝之餘不得不略奉數行以申謝悃

陳秉良君之玉照

天下馳名補血健腦之品韋廉士大醫生紅色補丸凡經售西藥者均有出售或直向上海江西路六十號韋廉士醫生藥局函購每一瓶大洋一元五角每六瓶大洋八元郵力在內

韋廉士大醫生紅色補丸

名醫康健談 小書奉送

敝局印有精美小書奉送如欲索取可寄一明信片至上海江西路韋廉士醫生藥局原班郵奉各一本可也

小兒之珍品

請觀嬰孩自己藥片可治愈川沙小孩疾病江蘇川沙恒豐祥號主人黃鐵球先生以嬰孩自己藥片爲嬰孩之至寶深感其奇功如下云

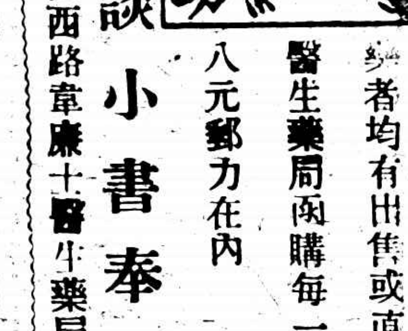

黃鐵球君之令郎玉照

小兒素珍前患寒熱不清日夜啼哭服藥罔效旋服貴醫生之嬰孩自己藥片連服數次覺已痊愈再服數天即見全愈鄙人喜出望外飲水思源皆大醫生嬰孩自己藥片之功效該藥片確爲嬰孩聖品凡爲父母者不可不備也嬰孩自己藥片係天下馳名韋廉士大醫生爲嬰兒及小孩特製之靈藥凡經售西藥者均有出售或逕向上海江西路六十號韋廉士醫生藥局函購每一瓶大洋六角每六瓶大洋三元郵力在內

草帽戴完請戴國貨呢帽

市上呢帽，是舶來品居多，純粹之國貨，只本廠所供應，愛國志士，盍用起見，集資四十餘萬，闢地十餘畝，建築新式廠房，置備法國機器，聘請專門技師，採辦山西羊毛，特製各種呢帽，大小顏色，非常新穎，爲國貨呢帽中之大王也，愛國志士，一經購用，當知價廉物美，有頂定價洋二元八角至十五元

特約經理 法大馬路大豐昌 五馬路新豐 新泰水 五馥昶 胡日昇 打鐵濱中華 打狗橋大慶 大馬路中和 仁大昌 大隆

分售處 先施公司 永安公司 新新公司 麗華公司 及各大洋貨號

廠設楊樹浦河間路 事務所二馬路中和號

上海國貨呢帽廠啟

研究與試驗

同一播製唱片，而有良有窳，其故何在？曰，研究之深與未深也。本公司高亭唱片，收音時，對於音度之高低曲折，必竭再三試驗，務無一失而後已，故新出唱片，實與他家有天淵之判；蓋其發音咬字，比擬臺演唱，尤爲聽眞；所錄皆名流，取各家最著名之唱片，審擇而比較之，定知本公司斯言之不謬。

上海江西路五十八號高亭華行敬啟

許留留女士

上海[illegible]影片公司出品[illegible]之主角

日本東京帝國[illegible]女伶村田嘉久子東日出子等七十餘人前赴張作霖聘赴奉演[illegible]京[illegible]九月十二日[illegible]東京車站受祝之歡迎[illegible]（鮑振青君攝）

中華同國之日伶團

銀幕之花

王寶蓮女士

上海國光影片公司所製「[illegible]」之演員

新入電影界之湯大穗女士